

BONHAMS

CORNETTE de SAINT CYR



ART IMPRESSIONNISTE & MODERNE

Paris | 3 juin 2026



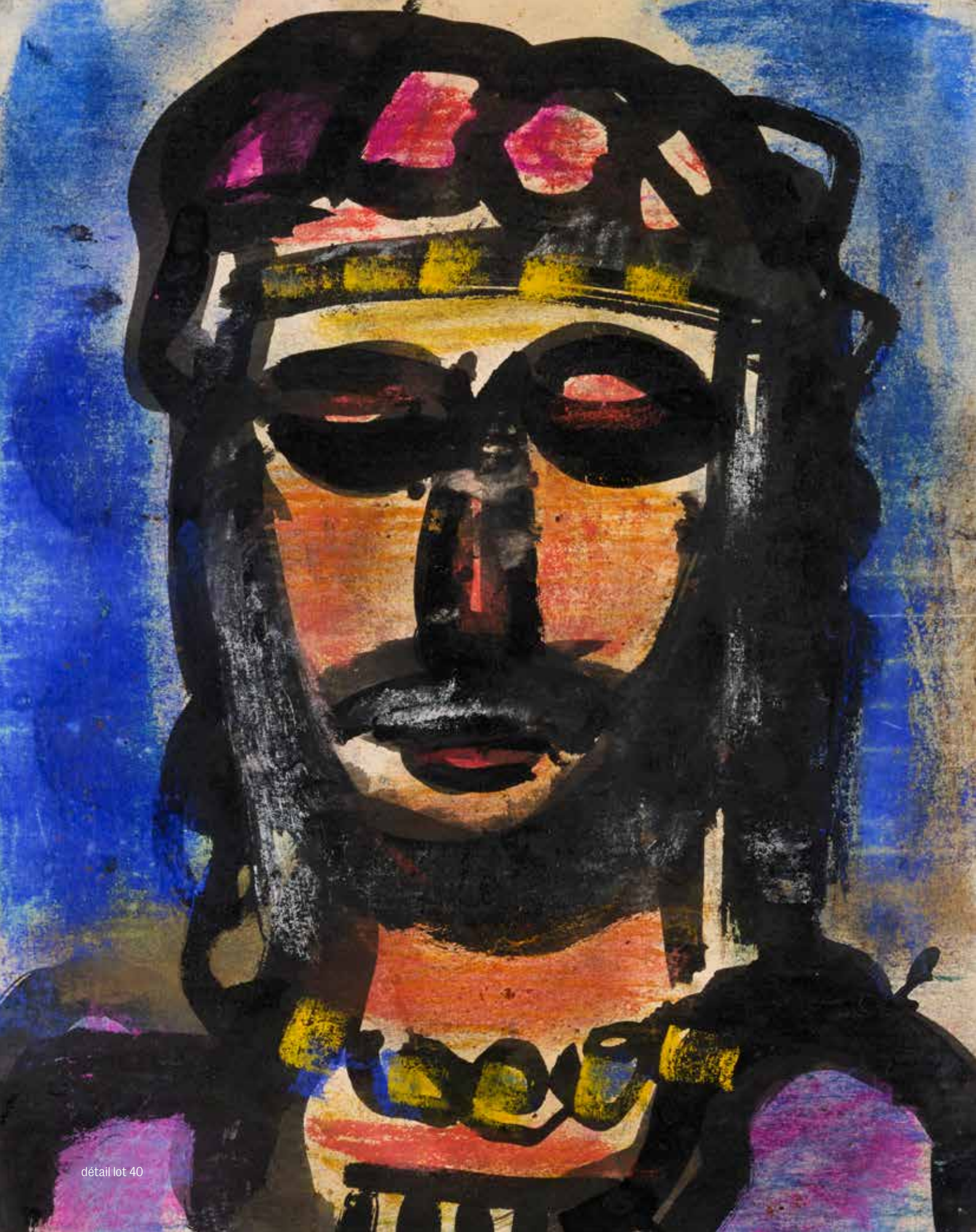

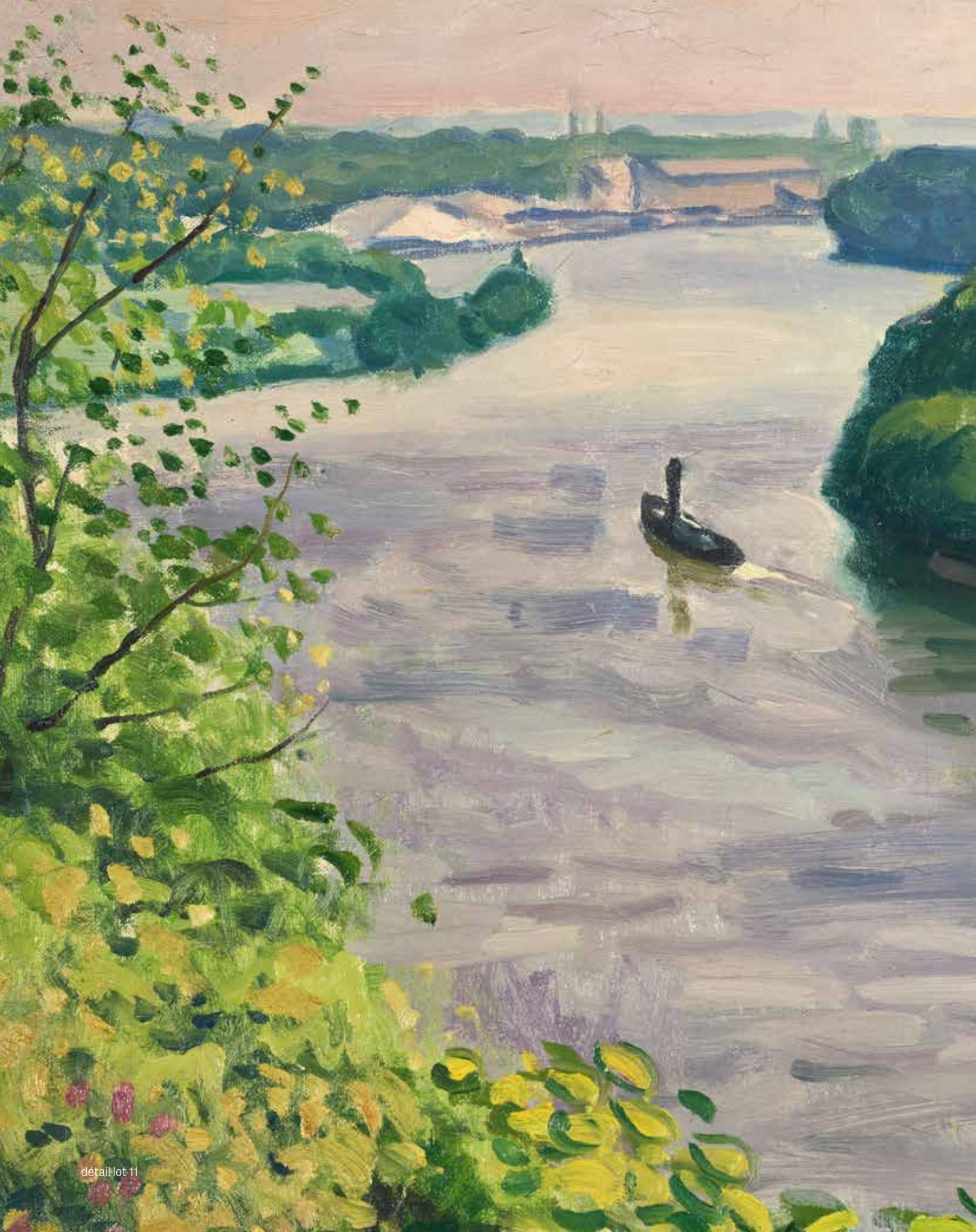

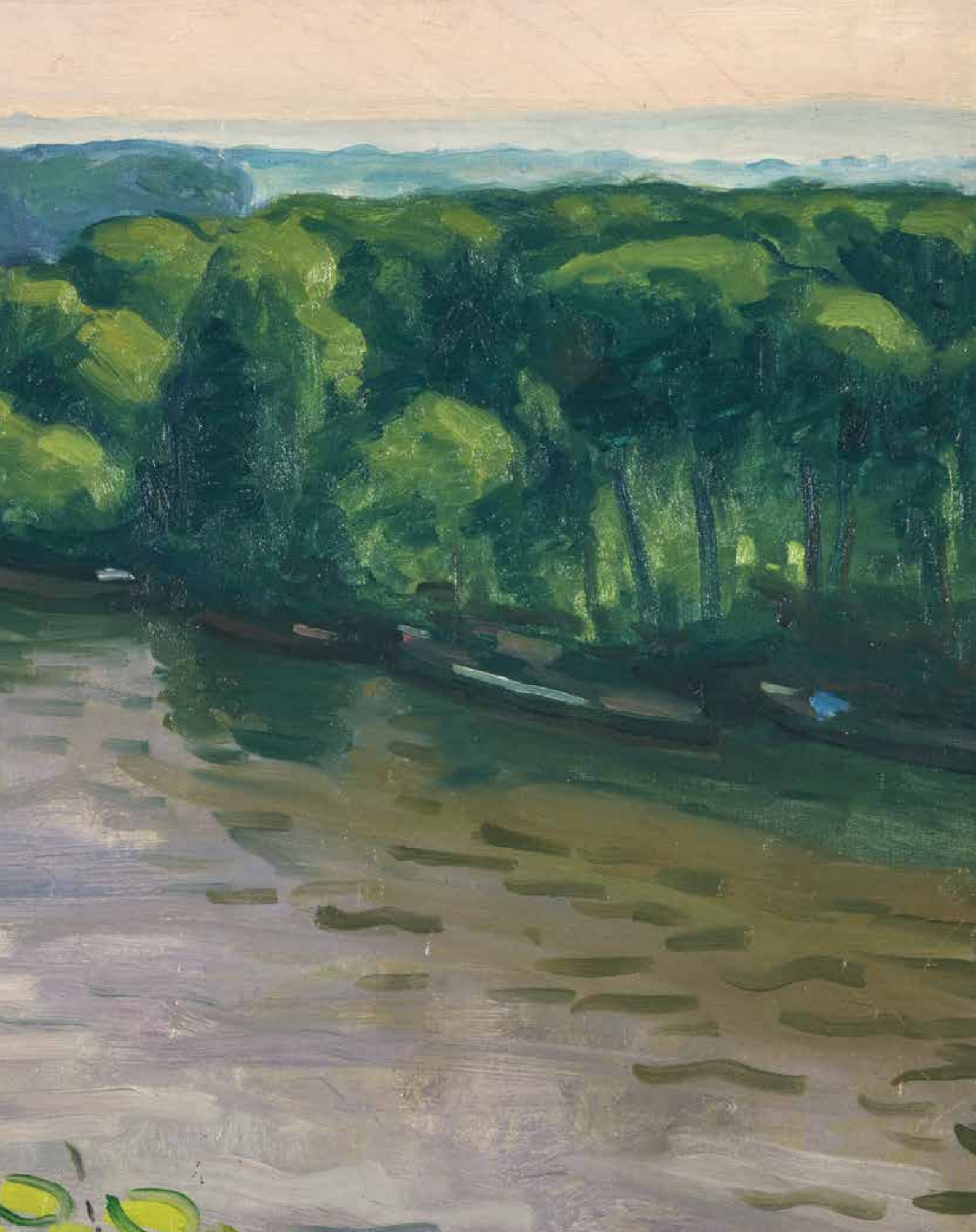







ART IMPRESSIONNISTE & MODERNE

Paris | 3 juin 2026, 16h

COMMISSAIRES-PRISEURS HABILITES

Arnaud Cornette de Saint Cyr
Catherine Yaiche

BONHAMS FRANCE SAS N° AGRÉMENT 2007-638

6 avenue Hoche
75008 Paris
+33 (0)1 42 61 10 10

NUMERO DE LA VENTE

31777
Lots 1 - 61

ILLUSTRATIONS

Couverture : lot 12
Couverture dos : lot 18

EXPOSITIONS PUBLIQUES

6 avenue Hoche
75008 Paris
29 mai, 10h - 18h
30 - 31 mai, 11h - 18h
1 - 2 juin, 10h - 18h
3 juin, 10h - 12h

PRESSE

Céline Hersant
+33 (t) 89 53 43 50
celine.hersant@bonhams.com

MERCI À

Anne-Cécile Avisse
Arthus Boutin
Pierre Coulouma
Stanislas Dorange
Kimly Ek
Charlotte Guénault
Céline Hersant
Flavia Imperato
Julia Lange
Arthur Lanos
Nina Laszlo
Marie Molin
Jean-Pierre Primault
Julien Renard
Thomas Schweitzer
Salomé Monpetit
Liza Lan
Cara Blumstein
Yann Jaquet
et au département Art d'Après-
Guerre et Contemporain pour
leur soutien

LA VENTE

Pour toutes demandes de rapports
de condition ainsi que pour tout
renseignement supplémentaire
veuillez vous adresser à l'équipe.

Paris

Emilie Millon
+33 (t) 42 61 10 10
emilie.millon@bonhams.com

Typhaine Gregoire-Jousset
+33 (t) 89 20 04 64
typhaine.gregoire-jousset@bonhams.com

Dominique Ciccolella
+33 (t) 88 80 00 19
dominique.ciccolella@bonhams.com

Benedicte Van Campen
+33 (t) 47 27 85 20
benedicte.vancampen@bonhams.com

FRAIS D'ADJUDICATION

En sus du prix d'adjudication, l'acheteur
devra payer sur le prix d'adjudication
de chaque lot des frais de vente.
Veuillez consulter les « informations
importantes aux acheteurs ».

Ces frais de vente s'appliquent à
chaque lot et sont soumis à la TVA.
Certains lots sont sujets à la TVA sur
le prix d'adjudication en plus de la TVA
sur les frais de vente. Ces lots sont
marqués d'une étoile

(*) à côté du numéro de passage en
cas d'importation temporaire ou d'une
dague (†) en cas de mise en vente
du lot par un assujetti. Ces symboles
seront imprimés à côté du numéro du
lot correspondant dans le catalogue.

IMPORTANT

La vente est soumise aux conditions
générales imprimées à la fin du
catalogue. Nous conseillons aux
enchérisseurs potentiels de prendre
connaissance des « informations
importantes aux acheteurs » ainsi
que de la partie douanes, transport
et gardiennage figurant en fin de
catalogue.

ENCHÈRES

- Enchérir en ligne/APP

Inscrivez-vous pour enchérir
en ligne en visitant
www.bonhams.com/31777

Enchérissez via l'application. Téléchargez maintenant pour Android et IOS

- Enchérissez via telephone/ en absence

d'inscription et d'enchère et le
soumettre par email a
bids@bonhams.com

Le formulaire se trouve au dos de
chaque catalogue et sur notre site
Web à l'adresse www.bonhams.com
Veuillez noter que nous ne pouvons
pas garantir les offres dans les 24h
précédant la vente.

- Enchérir en personne

Vous pouvez vous pré-inscrire en ligne
sur Bonhams.com ou obtenir un paddle
à notre bureau d'inscription.

- Nouveaux enchérisseurs

Vous devez fournir une preuve
d'identité lors de la soumission de
vos enchères. Une copie d'une pièce
d'identité avec photo émise par le
gouvernement (permis de conduire
ou passeport) indiquant votre nom
complet et votre date de naissance
et, si elle n'apparaît pas sur la pièce
d'identité, une preuve de votre adresse
actuelle (facture de services publics
ou relevé bancaire).

Pour le compte d'entreprise ou
d'autres entités, veuillez nous
contacter en ce qui concerne les
documents que vous devrez fournir.

Le non-respect de cette consigne peut
entraîner l'annulation de vos enchères.
Pour toutes autres demandes,
contactez notre service client au:
+33 (0)1 42 61 10 10 ou
bids@bonhams.com

INFORMATIONS SUR LA VENTE

ENCHÈRES

+33 (0)1 42 61 10 10

Pour enchérir par internet veuillez visiter www.bonhams.com

Paielements

Acheteurs

+33 (0)1 42 61 10 10

Vendeurs

+33 (0)1 42 61 10 10

Transport

Pour toute information ou estimation concernant les transports nationaux et internationaux ainsi que les licences d'exportation, contactez Bonhams Paris au +33 (0)1 42 61 10 10 paris@bonhams.com

Assurance après la vente

Dès l'adjudication, tous les risques afférant au lot seront transférés à l'acheteur dans leur intégralité et sans la moindre réserve. A charge pour l'acheteur de faire assurer ses achats. Bonhams décline toute responsabilité quant aux dommages que l'achat pourrait encourir, dès l'adjudication prononcée.

RÉCUPÉRATION ET STOCKAGE DES ŒUVRES APRÈS LA VENTE

Tous les lots avec le symbole W seront transférés chez Paname Enchères, 54 Av. Gaston Monmousseau, 93240 Stains et seront disponibles à partir du 9 juin à 14h. Tous les autres lots seront stockés dans notre bureau au 6 Av. Hoche, Paris 75008. Le retrait pourra s'effectuer UNIQUEMENT sur rendez-vous dont la demande par e-mail aura été faite au MINIMUM 24h à l'avance. Adresse e-mail : paris@bonhams.com

Une pièce d'identité nationale sera demandée. Si un tiers collecte le lot à votre place, sa pièce d'identité ainsi qu'une autorisation écrite de votre part lui seront également demandées.

Veillez noter que certains lots peuvent nécessiter un certificat d'exportation de bien culturel et une licence d'exportation. Veuillez contacter Kimly Ek pour tout renseignement kimly.ek@bonhams.com

COÛTS DE STOCKAGE

Stockage

Le stockage sera gratuit pour les premiers 14 jours suivant la vente.

Coûts de stockage

Chaque lot: 42 euros TTC par semaine.

Symbols

AR

Un pourcentage supplémentaire sera demandé aux acquéreurs pour les lots précédés du symbole AR correspondant aux droits de suite aux artistes en vertu de la réglementation de 2006 sur le droit d'auteur. Veuillez vous référer aux conditions de ventes pour plus de détails.

TVA

Les symboles suivants, figurant à côté du numéro de Lot, indiquent que la TVA est due sur le Prix d'adjudication et la Commission d'achat :

†

TVA au taux en vigueur sur le Prix d'adjudication et la Commission d'achat

*

TVA sur les articles importés à un taux préférentiel de 5.5 % sur le Prix d'adjudication et au taux en vigueur sur la Commission d'achat

W

Les objets portant la mention W seront situés à l'entrepôt et ne pourront être retirés qu'à cet endroit.

#

Pour les livres, la commission acheteur est soumise à un taux de TVA réduit de 5,5 %. Ce taux est susceptible à être modifié par les autorités françaises et le taux à payer sera celui en vigueur à la date de la vente.

P Purple Paddle / Enchères restreintes :

Veillez noter que des formalités particulières s'appliqueront si vous souhaitez enchérir sur des Lots repérés par ce symbole P. Veuillez contacter le Service Clientèle au +33 1 47 2711 24 ou sur paris@bonhams.com avant la vente. Veillez noter que les enchères en ligne ne sont pas admises pour ces Lots, sauf accord pris préalablement à la vente, veuillez noter que nous nous faisons un plaisir de vous proposer d'enchérir par téléphone si vous souhaitez enchérir à distance

Avis important à tous les acheteurs

Etat

L'état du lot n'est pas mentionné dans le catalogue. L'absence d'une telle mention n'implique pas que le lot soit en bon état ou exempt de défauts. Les acheteurs potentiels doivent s'assurer eux-mêmes de l'état de chaque lot suite à une inspection. Des rapports d'état peuvent être fournis sur demande, mais ils ne sont donnés qu'à titre indicatif et sont nécessairement subjectifs. Dans la mesure du possible, veuillez prévoir un délai de 24h avant de recevoir les rapports demandés.

IMPRESSIONIST & MODERN ART

Paris | 3 June 2026, 4pm

AUCTIONEERS

Arnaud Cornette de Saint Cyr
Catherine Yaiche

BONHAMS FRANCE SAS N° AGRÉMENT 2007-638

6 avenue Hoche
75008 Paris
+33 (0)1 42 61 10 10

SALE NUMBER

31777
Lots 1 - 61

ILLUSTRATIONS

Front Cover: lot 12
Back Cover: lot 18

VIEWING

6 avenue Hoche
75008 Paris
29 May, 10am – 6pm
30-31 May, 11am – 6pm
1-2 June, 10am – 6pm
3 June, 10am – 12pm

PRESS

Céline Hersant
+33 (t) 89 53 43 50
celine.hersant@bonhams.com

THANKS TO

Anne-Cécile Avisse
Arthus Boutin
Pierre Coulouma
Stanislas Dorange
Kimly Ek
Charlotte Guénault
Flavia Imperato
Céline Hersant
Julia Lange
Arthur Lanos
Nina Laszlo
Marie Molin
Jean-Pierre Primault
Julien Renard
Thomas Schweitzer
Salomé Monpetit
Liza Lan
Cara Blumstein
Yann Jaquet
and the Post-War and Contemporary
Art Department for their support.

ENQUIRIES

For all condition reports and other
enquires please contact our team.

PARIS

Emilie Millon
+33 (t) 42 61 10 10
emilie.millon@bonhams.com

Typhaine Gregoire-Jousset
+33 (t) 89 20 04 64
typhaine.gregoire-jousset@bonhams.com

Dominique Ciccolella
+33 (t) 88 80 00 19
dominique.ciccolella@bonhams.com

Benedicte Van Campen
+33 (t) 47 27 85 20
benedicte.vancampen@bonhams.com

BUYER'S PREMIUM (NOTICE TO BUYERS)

Bonhams charge a buyer's premium.
Please see "Important Information
for Buyers". This applies to each lot
purchased and is subject to TVA.
Some lots may be subject to TVA on
the hammer price as well as the
premium. These lots will be marked
with an star sign (*) in relation to
temporary imported items or a dagger
sign (†) in relation to TVA charged by
a business. Such signs will be printed
beside the relevant
lot number in the catalogue.

IMPORTANT

The sale is conducted according
to the general conditions printed
at the back of this catalogue. We
advise potential bidders to familiarise
themselves with the "Important
Information for Buyers" regarding
customs, transport and storage.

BIDS

- Bid online/APP
Register to bid online by visiting
www.bonhams.com/30761

Bid through the app.
Download now for android and iOS

- Bid by telephone/absentee
We require a completed Bidder
Registration Form returned by email to
bids@bonhams.com.

The form can be found at the back of
every catalogue and on our website at
www.bonhams.com

Please note we cannot guarantee bids
within 24 hours of the sale.

- Bid in person

You can pre-register online at
Bonhams.com or obtain a paddle
at our Registration Desk.

- New Bidders

You must provide proof of identity
when submitting bids. A copy
of a government- issued photo
identification (driving licence or
passport) showing your full name and
date of birth, and, if not shown on the
ID document, proof of your current
address (utility bill or bank statement).

For company account or other entities,
please contact us in relation to the
documents you will need to provide.

Failure to do this may result in your
bids not being processed.

For all other enquiries, contact our
Client Services department on:
+44 (0) 207 447 7447 or
bids@bonhams.com

SALE INFORMATION

BIDS

+33 (0)1 42 61 10 10

To bid via the internet please visit
www.bonhams.com

PAYMENTS

Buyers

+33 (0)1 42 61 10 10

Sellers

Payment of sale proceeds
+33 (0)1 42 61 10 10

SHIPPING

For information and estimates on domestic and international shipping as well as export licenses please contact Bonhams Paris at
+33 (0)1 42 61 10 10
paris@bonhams.com

Insurance after the sale

Buyers are reminded that their purchases are their responsibility from the fall of the auction hammer. It is your responsibility to have adequate insurance cover in place. Neither Bonhams, nor their agents will be liable for any damage or loss that the Lot may suffer from the fall of the auction hammer.

BUYERS COLLECTION & STORAGE AFTER SALE

Lots with the W symbol will be removed to Paname Enchere, 54 Av. Gaston Monmousseau, 93240 Stains and will be available for collection from 2pm on Monday 9 June by appointment only. All other lots will be stored in our office at 6 av Hoche 75008, Paris. Please email paris@bonhams.com at least 24 hours in advance to book in a collection.

Photographic ID will be required at time of collection. If a third party is collecting for you written authorisation is required in advance from you and photographic ID of the third party is requested at the time of collection.

Please note that certain items require French passports for export out of France. Please contact Kimly Ek by email for further details.
kimly.ek@bonhams.com

STORAGE AND HANDLING CHARGES

Storage Charges

Storage is complimentary for the first 14 days following the auction. Thereafter, each lot will be charged €42 VAT inc per week.

Symbols

AR

An Additional Premium will be payable to us by the Buyer to cover our Expenses relating to payment of royalties under the Artists Resale Right Regulations 2006. See our terms and conditions for further details.

VAT

The following symbols are used to denote that VAT is due on the hammer price and buyer's premium.

†

VAT 20% on hammer price and buyer's premium

*

VAT on imported items at a preferential rate of 5% on hammer price and the prevailing rate on buyer's premium

W

Objects displayed with a W will be located in the Bonhams Warehouse and will only be available for collection from this location.

#

A reduced TVA rate of 5.5% will be charged on Buyer's Premium. This is subject to government change and the rate payable will be the rate in force on the date of the sale.

P Purple Paddle Lots /

Restricted Bidding:

Please note that special formalities are required should you wish to bid on Lots marked with this symbol P. Contact Client Services at
+44 (0) 20 7447 7447 or
bids@bonhams.com
in advance of the sale. Please also note Online Bidding is not available for these Lots, unless pre approved before the sale, although we are pleased to offer a bidding by telephone service should you wish to bid remotely.

Important Notice To All Buyers

Condition

Condition is not stated in the catalogue. The absence of such reference does not imply that the lot is in good condition or free from faults. Prospective buyers should satisfy themselves by inspection as to the condition of each lot. Condition reports can be provided on request, but are for general guidance only and such reports are of necessity, subjective. Wherever possible please allow at least 24 hours for reports to be compiled.



INTERNATIONAL IMPRESSIONIST & MODERN ART SPECIALISTS

PARIS



Bénédicte Van Campen
Senior International Specialist

Emilie Millon
International Director

Typhaine Grégoire-Jousset
Senior Cataloguer

Dominique Cicollela
Sale Coordinator & Expert Liaison

LONDRES



Ralph Taylor
Global Head

Ruth Woodbridge
Head of Department

Rime Sahmaoui
Senior Cataloguer

Philippa Iles
Sale Coordination Manager

MADRID



NEW YORK



Lucia Tro Santafe
International Senior Specialist

Iza Lan
Global General Manager, 20th & 21st Century Art

Andrew Huber
Head of Department, 20th & 21st Century Art, US

Preeya Franklin
Senior Specialist



Emily Wilson
Specialist, Head of Sale

Frederick Millar
Senior Specialist

Carly Ellsworth
Cataloguer

Emilie Garner
Sale Coordinator

INTERNATIONAL REPRESENTATIVES

Emilie Jolly
Bruxelles

Eva Lengler
Dusseldorf
Benedetta Alpini
Milan

Girolamo Tiberi
Rome

BELGIUM



GERMANY



ITALY



Giulia Berbotto
Milan

Charlotte Roelofsen
Amsterdam

Teresa Ybarra
Madrid

Johann Leibbrandt
Madrid

NETHERLANDS



SPAIN

Stephanie Schleining
Geneva

Nina Skunca
Geneva

SWITZERLAND



ASIA

Bobbie Hu
Taipei

Julia Hu
Hong Kong

Wang Jie
Shanghai

Blair Zhang
Hong Kong



PROVENANT D'UNE PRESTIGIEUSE COLLECTION PARTICULIÈRE FRANÇAISE

FRANÇOIS POMPON

LOTS 1 - 4

François Pompon (1855–1933) occupe une place singulière dans l'histoire de la sculpture moderne.

Longtemps resté dans l'ombre en tant qu'assistant auprès de grands maîtres comme Auguste Rodin, il ne sera reconnu qu'à un âge avancé, révélant alors un langage artistique profondément novateur. À rebours du naturalisme détaillé de son époque, François Pompon développe une esthétique épurée, fondée sur la simplification des formes et la recherche de volumes harmonieux.

Son œuvre, presque exclusivement consacrée au monde animal, témoigne d'une observation attentive de la nature, sublimée par une stylisation qui confère à ses sculptures une force intemporelle.

La présente vente met en lumière quatre sculptures emblématiques, réalisées du vivant de l'artiste, et offrant un aperçu remarquable de la diversité et de la cohérence de son travail.

Pièce maîtresse de cet ensemble, l'*Ours blanc* en pierre de Lens incarne pleinement la vision de Pompon et fut son plus grand succès. Inspiré de son célèbre *Ours blanc* présenté au Salon d'Automne de 1922, cet animal massif est réduit à des lignes essentielles, où la douceur des courbes dialogue avec la puissance tranquille du sujet. La pierre de Lens, par sa texture claire et sa capacité à capter la lumière, accentue encore la pureté formelle de l'œuvre. Aucun relief n'apparaît sur la sculpture, son pelage et ses griffes ne sont pas représentés. C'est en le regardant, en le scrutant qu'il apprit à connaître sa morphologie et ses volumes. "J'aime la sculpture sans trou ni ombre" déclare l'artiste.

Les trois bronzes complètent cet ensemble avec élégance et variété.

Le Dromadaire, aux formes à la fois étirées et nonchalantes, illustre l'attention portée par l'artiste aux silhouettes caractéristiques de chaque espèce.

L'Hippopotame, tout en rondeur et en densité, exprime une présence presque monumentale malgré des dimensions plus modestes. Il l'a taillé, lissé, cassé les angles pour ne laisser que son corps rond et sa gueule ouverte.

Quant à la *Grue couronnée*, elle révèle une autre facette de son talent : celle de capter la grâce et la légèreté à travers des lignes fines et équilibrées, reflétant la lumière.

Réalisées du vivant de l'artiste, ces œuvres présentent un intérêt particulier pour les collectionneurs et les amateurs. Elles constituent en effet des témoignages authentiques de la démarche de Pompon, à une période où il affirme pleinement son style. Ensemble, elles offrent un condensé exemplaire de son art, où la simplification des formes n'est jamais synonyme de réduction, mais bien d'une quête d'essence et d'harmonie.

"Je conserve un grand nombre de détails destinés à disparaître, disait Pompon. Je fais l'animal avec presque tous ses falbalas. Et puis petit à petit, j'élimine...".

François Pompon (1855–1933) occupies a unique place in the history of modern sculpture.

Having spent many years in the shadows as an assistant to great masters such as Auguste Rodin, he only gained recognition in his later years, when he revealed a profoundly innovative artistic language. In contrast to the detailed naturalism of his time, François Pompon developed a minimalist aesthetic based on the simplification of forms and the pursuit of harmonious volumes.

His work, devoted almost exclusively to the animal world, reflects a keen observation of nature, enhanced by a stylisation that lends his sculptures a timeless power.

This sale showcases four iconic sculptures, created during the artist's lifetime, which offer a remarkable insight into the diversity and coherence of his work.

The centrepiece of this collection, the *Ours blanc* in Lens stone fully embodies Pompon's vision and was his greatest success. Inspired by his famous *Ours blanc* exhibited at the 1922 Salon d'Automne, this imposing animal is reduced to its essential lines, where the softness of the curves contrasts with the subject's quiet power. The pierre de Lens, with its light-coloured texture and ability to catch the light, further emphasises the formal purity of the work. There is no relief on the sculpture; its fur and claws are not depicted. It was by looking at it, by scrutinising it, that he came to understand its form and proportions. 'I love sculpture without holes or shadows,' says the artist.

The three bronze sculptures add an elegant and varied touch to this collection.

The Dromadaire, with its elongated yet relaxed form, illustrates the artist's attention to the characteristic silhouettes of each species.

The Hippopotame, with its rounded, solid form, exudes an almost monumental presence despite its more modest size. He carved it, smoothed it and rounded off the edges, leaving only its rounded body and open mouth.

As for the *Grue couronnée*, it reveals another facet of her talent: that of capturing grace and lightness through delicate, balanced lines that reflect the light.

Created whilst the artist was still alive, these works are of particular interest to collectors and art lovers. They offer a genuine insight into Pompon's artistic approach at a time when he was fully establishing his style. Taken together, they offer an exemplary distillation of his art, in which the simplification of forms is never a matter of reduction, but rather a quest for essence and harmony.

'I retain a great many details that are destined to disappear,' said Pompon. 'I create the animal with almost all its frills and flourishes. And then, little by little, I pare them away...'



PROVENANT D'UNE PRESTIGIEUSE COLLECTION PARTICULIÈRE FRANÇAISE

1

FRANÇOIS POMPON (1855-1933)

Dromadaire

signé 'Pompon' et porte le cachet du fondeur 'C. Valsuani cire perdue' (sur la terrasse)
bronze à patine brune nuancée de vert

signed 'Pompon' and stamped with the foundry mark 'C. Valsuani cire perdue' (on the base)
bronze with a brown patina nuanced with green

16 x 23.4 x 6 cm.
6 5/16 x 9 3/16 x 2 3/8 in.

Conçu en 1906 et fondu entre 1923 et 1930 par C. Valsuani.

Conceived in 1906 and cast between 1923 and 1930 by C. Valsuani.

€15,000 - 20,000

£13,000 - 17,000

US\$17,000 - 23,000

Nous remercions Liliane Colas et Côme Remy pour les informations communiquées sur cette œuvre.

We would like to thank Liliane Colas and Côme Remy for the information provided about this work.

Provenance

Collection Robert Chevalier et Geneviève Gallé, France (acquis en 1925).

Collection Madame Bourgogne, France (par descendance).

Collection particulière (par descendance).

Vente, Ader, Paris, 10 décembre 2008, lot 128.

Collection particulière, France (acquis dans cette vente).

Bibliographie

C. Chevillot, L. Colas & A. Pingéot, *François Pompon, 1855 - 1933*, Paris, 1994, no. 90, p. 202 (un autre exemplaire illustré pl. 37, p. 143).

L. Colas & C. Remy, *Pompon L'œuvre complète*, Paris, 2025, no. 58, p. 307.



PROVENANT D'UNE PRESTIGIEUSE COLLECTION PARTICULIÈRE FRANÇAISE

2

FRANÇOIS POMPON (1855-1933)

Grue couronnée en marche

signé 'Pompon' et porte le cachet du fondeur 'C. Valsuani cire perdue' (sur la terrasse)
bronze à patine noire nuancée de brun

signed 'Pompon' and stamped with the foundry mark 'C. Valsuani cire perdue' (on the base)
bronze with a black patina nuanced with brown

27 x 14.8 x 10.4 cm.
10 5/8 x 5 13/16 x 4 1/8 in.

Conçu en 1927, il s'agit, à ce jour, de la seule fonte connue de ce modèle réalisée du vivant
de l'artiste par C. Valsuani.

Conceived in 1927, this is, to date, the only known cast of this model produced during the
artist's lifetime by C. Valsuani.

€18,000 - 25,000

£16,000 - 22,000

US\$21,000 - 29,000

Nous remercions Liliane Colas et Côme Remy pour les informations communiquées sur
cette œuvre.

We would like to thank Liliane Colas and Côme Remy for the information provided about this
work.

Provenance

Collection particulière, France (acquis auprès de l'artiste).

Collection particulière, France (par descendance).

Vente, Sotheby's, Paris, 4 Juin 2009, lot 8.

Collection particulière, France (acquis dans cette vente).

Bibliographie

C. Chevillot, L. Colas & A. Pingéot, *François Pompon, 1855 - 1933*, Paris, 1994, no. 101D, p. 205.

L. Colas & C. Remy, *Pompon L'œuvre complète*, Paris, 2025, no. 73A (illustré p. 317).



PROVENANT D'UNE PRESTIGIEUSE COLLECTION PARTICULIÈRE FRANÇAISE

3

FRANÇOIS POMPON (1855-1933)

Hippopotame

signé 'Pompon' (sous la patte postérieure gauche) et porte le cachet du fondeur 'AA Hébrard' (sous la patte postérieure droite)
bronze à patine brune et marron

signed 'Pompon' (under the left back leg) and stamped with the foundry mark 'AA Hébrard' (under the right back leg)
bronze with a brown and dark-brown patina

14 x 22 x 7 cm.
5 1/2 x 8 11/16 x 2 3/4 in.

Conçu en 1922, la première épreuve non numérotée sur trois fondue en 1923 par AA Hébrard.

Conceived in 1922, the first unnumbered proof of three, cast in 1923 by AA Hébrard.

€50,000 - 70,000

£44,000 - 61,000

US\$58,000 - 81,000

Nous remercions Liliane Colas et Côme Remy pour les informations communiquées sur cette œuvre.

We would like to thank Liliane Colas and Côme Remy for the information provided about this work.

Provenance

Collection Monsieur Ojetti, Florence (acquis en 1929).

Collection Monsieur Ugo Ojetti, Florence (par descendance).

Vente, Tajan, Paris, 5 mars 2009, lot 74.

Collection particulière, France (acquis dans cette vente).

Bibliographie

C. Chevillot, L. Colas & A. Pingéot, *François Pompon, 1855 - 1933*, Paris, 1994, no. 104A, p. 206 (hauteur erronée de 23 cm).

L. Colas & C. Remy, *Pompon L'œuvre complète*, Paris, 2025, no. 75 état A, p. 318.



PROVENANT D'UNE PRESTIGIEUSE COLLECTION PARTICULIÈRE FRANÇAISE

4

FRANÇOIS POMPON (1855-1933)

Ours Blanc

signé 'Pompon' et dédié 'à Robert Zunz amicalement' (sous la patte postérieure droite) et numéroté et daté '3ème 1926' (sous la patte antérieure gauche)

Pierre de Lens

Réalisé en 1926

signed 'Pompon' and dedicated 'à Robert Zunz amicalement' (under the right back paw) and numbered and dated '3ème 1926' (under the left front paw)

Pierre de Lens

Realised in 1926

25 x 45.6 x 9.5 cm.

9 13/16 x 17 15/16 x 3 3/4 in.

€180,000 - 250,000

£160,000 - 220,000

US\$210,000 - 290,000

Nous remercions Liliane Colas et Côme Remy pour les informations communiquées sur cette œuvre.

We would like to thank Liliane Colas and Côme Remy for the information provided about this work.

Provenance

Collection Robert Zunz, Paris.

Collection particulière (par descendance).

Vente, Christie's, Paris, 28 mai 2009, lot 20.

Collection particulière (acquis dans cette vente).

Bibliographie

C. Chevillat, L. Colas et A. Pingéot, *François Pompon*, Paris, 1994, no. 122D (ce modèle illustré p. 212).

L. Colas & C. Remy, *Pompon L'œuvre complète*, Paris, 2025, no. 94 état D pierre de Lens (ce modèle illustré sous le no. 94-25 p. 334).



"C'EST LE MOUVEMENT QUI DÉTERMINE LA FORME,
CE QUE J'AI ESSAYÉ DE RENDRE, C'EST LE SENS
DU MOUVEMENT." [...] "CE QUI EST INTÉRESSANT,
C'EST L'ANIMAL QUI SE DÉPLACE."



'IT IS MOVEMENT THAT DETERMINES FORM;
WHAT I HAVE TRIED TO CAPTURE IS THE SENSE
OF MOVEMENT.' [...] 'WHAT IS INTERESTING IS
THE ANIMAL IN MOTION.'



5^{AR}

JOSEPH CSAKY (1888-1971)

Femme assise, accoudée

signé 'Csaky' (derrière), numéroté et porte la marque du fondeur 'HC 2/2 E. Godard' (sur la base à l'arrière)

bronze à patine noire nuancée

signed 'Csaky' (on the back), numbered and stamped with the foundry mark 'HC 2/2 E. Godard' (on the back of the base)

black bronze with nuanced patina

38 x 43 x 24.3 cm.

14 15/16 x 16 15/16 x 9 9/16 in.

Conçu vers 1930, l'un des deux exemplaires 'Hors Commerce' fondu à partir de 1979 par le fondeur E. Godard en plus de l'édition de 8 exemplaires numérotés et 2 épreuves d'artiste.

Conceived *circa* 1930, one of two "Hors Commerce" casts from 1979 by the foundry E. Godard, in addition to the edition of 8 numbered examples and 2 artist's proofs.

€6,000 - 8,000

£5,200 - 7,000

US\$7,000 - 9,300

L'authenticité de cette œuvre a été confirmée par le Comité Joseph Csaky.

The authenticity of this work has been confirmed by the Comité Joseph Csaky.

Provenance

Vente, Gros-Delettrez, Paris, 2 octobre 2023, lot 55.

Collection particulière, Paris (acquis dans cette vente).

Bibliographie

F. Marcilhac, *Joseph Csaky, Catalogue Raisonné des sculptures*, Paris, 2007, no. 175B

(un autre exemplaire illustré p. 353).



MOÏSE KISLING

LOT 6

Peinte en 1918, *Nu couché* avec en fond un paysage vers Saint-Tropez s'inscrit dans une période charnière de la vie et de l'œuvre de Moïse Kisling. Cette année-là, l'artiste épouse Renée Gros, avec pour témoins les poètes et écrivains Max Jacob, André Salmon et Georges Gorvel, révélant déjà son intégration au cœur de l'avant-garde parisienne. Malgré une situation matérielle encore difficile dans le contexte de la guerre, Kisling multiplie alors les voyages entre l'Espagne, Londres et le sud de la France. Fasciné par la lumière méditerranéenne, il séjourne longuement dans le Midi, notamment à Sanary, Marseille, Saint-Tropez et dans les environs de Toulon, paysages qui nourrissent directement l'atmosphère lumineuse et sensuelle de cette œuvre.

Figure incontournable du Montparnasse des années 1910 et 1920, Kisling attire autour de lui de nombreux artistes novateurs. Son rayonnement social lui vaut rapidement le surnom de « prince de Montparnasse ». Il fréquente alors les plus grands noms de la modernité artistique, parmi lesquels Pablo Picasso, Georges Braque et Amedeo Modigliani, avec lesquels il partage une même recherche plastique et une vie artistique foisonnante.

L'œuvre témoigne également des influences déterminantes qui façonnent son langage pictural. Imprégné de l'héritage de Paul Cézanne et sensible aux recherches cubistes, Kisling découvre plus intimement ce mouvement grâce à ses échanges avec Picasso et Braque, notamment lors d'un séjour à Céret en 1913, alors considérée comme la « Mecque du cubisme ». Il en retient certains principes qu'il adapte librement : fragmentation géométrique des formes, construction par facettes et structuration de l'espace héritée de Cézanne. Toutefois, loin d'un cubisme strict, Kisling conserve un goût prononcé pour les palettes vives et la sensualité de la figure.

Cette œuvre témoigne précisément de cet équilibre entre modernité cubiste et sensualité figurative. Le corps du modèle, monumental et presque sculptural, est construit par de larges volumes simplifiés et des contours fermes. Les courbes du nu répondent aux aplats géométriques du mobilier et du paysage, créant une composition structurée où chaque forme semble soigneusement équilibrée. La palette intense, rouges profonds, bleus soutenus, verts vibrants et carnations chaudes traduit le goût de Kisling pour les harmonies colorées puissantes

Painted in 1918, *Nu couché* avec en fond un paysage vers Saint-Tropez belongs to a pivotal period in the life and work of Moïse Kisling. That year, the artist married Renée Gros, with the poets and writers Max Jacob, André Salmon, and Georges Gorvel serving as witnesses — already reflecting his integration into the very heart of the Parisian avant-garde. Despite ongoing financial difficulties in the context of the war, Kisling travelled extensively between Spain, London, and the South of France. Fascinated by Mediterranean light, he spent long periods in the Midi, particularly in Sanary, Marseille, Saint-Tropez, and the region around Toulon, landscapes that directly nourished the luminous and sensual atmosphere of this work.

A central figure of Montparnasse during the 1910s and 1920s, Kisling attracted many innovative artists around him. His social charisma quickly earned him the nickname "Prince of Montparnasse." He associated with some of the greatest names of modern art, including Pablo Picasso, Georges Braque, and Amedeo Modigliani, with whom he shared both an intense artistic life and a common search for new pictorial forms.

The painting also reflects the decisive influences that shaped Kisling's artistic language. Deeply marked by the legacy of Paul Cézanne and receptive to Cubist experimentation, Kisling became more intimately acquainted with the movement through his exchanges with Picasso and Braque, notably during a stay in Céret in 1913, then considered the "Mecca of Cubism." From this experience, he adopted and freely adapted certain Cubist principles: the geometric fragmentation of forms, faceted construction, and a Cézanne-inspired structuring of space. Yet far from embracing a strict Cubism, Kisling retained a pronounced taste for vivid palettes and the sensuality of the human figure.

This work perfectly embodies that balance between Cubist modernity and figurative sensuality. The model's body, monumental and almost sculptural, is constructed through broad simplified volumes and firm contours. The curves of the nude echo the geometric planes of the furniture and landscape, creating a carefully structured composition in which every form appears meticulously balanced. The intense palette — deep reds, rich blues, vibrant greens, and warm flesh tones — reveals Kisling's enduring fascination with powerful chromatic harmonies.

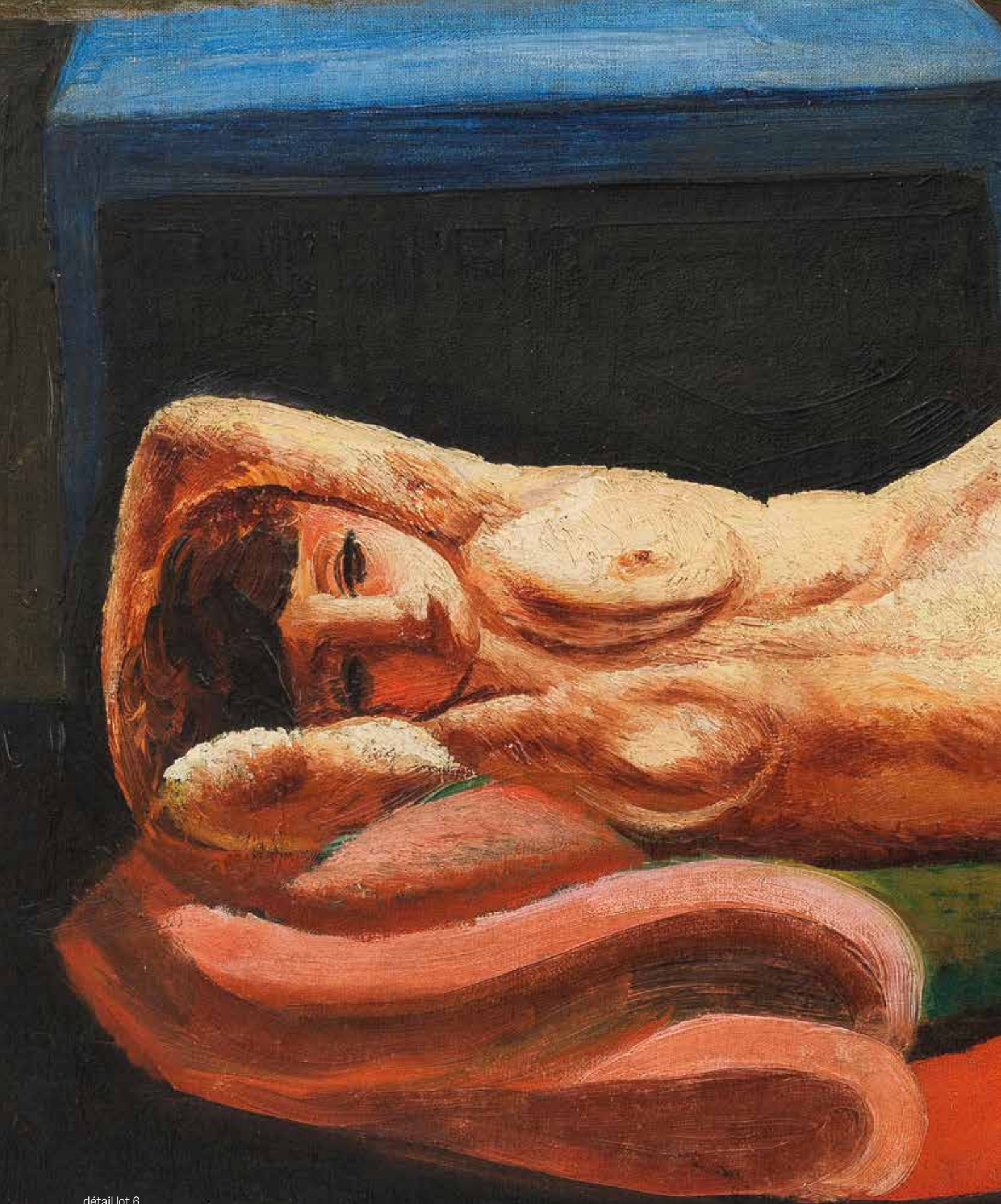

6

MOÏSE KISLING (1891-1953)

Nu couché avec en fond un paysage vers Saint Tropez

signé 'Kisling' (en bas à droite)

huile sur toile

Peint vers 1917-1918

signed 'Kisling' (lower right)

oil on canvas

Painted *circa* 1917-1918

46 x 61 cm.

18 1/8 x 24 in.

€100,000 - 150,000

£87,000 - 130,000

US\$120,000 - 170,000

Cette œuvre sera incluse dans le « Volume IV et Additifs aux Tomes I, II et III » du Catalogue Raisonné de l'Œuvre de Moïse Kisling actuellement en préparation par Marc Ottavi.

This work will be included in the "Volume IV and Addenda to Volumes I, II and III" of the Catalogue Raisonné of the Work of Moïse Kisling, currently being prepared by Marc Ottavi.

Provenance

Collection George S. Hellman, New York.

Collection Carl Sprinchorn, Albany, New York (acquis auprès de celle-ci) .

Mark Lasalle, New York.

Collection particulière A.K., Paris.

Vente, Marc-Arthur Kohn, Paris, 21 décembre 2021, lot 10.

Collection particulière, Italie (acquis dans cette vente).

Bibliographie

J. Kisling, *Kisling, 1891-1953*, Vol. III, Paris, 1995, no. 9 (illustré p. 364).



JEAN METZINGER

LOT 7

Jean Metzinger est surtout connu comme un théoricien et praticien du cubisme, mais son œuvre ne se limite pas aux compositions fragmentées et géométriques. Il a aussi réalisé des portraits plus réalistes ou du moins plus "apaisés", dans lesquels la figure humaine reste lisible et structurée de manière plus traditionnelle.

Dans ce portrait, Metzinger conserve son sens de la construction : l'espace est soigneusement organisé, les volumes restent pensés de façon plus architecturée. Mais il réduit la fragmentation cubiste pour privilégier une lecture plus directe du visage et de l'expression. Le modèle devient plus immédiatement reconnaissable, en l'occurrence ici Louise Luquet amie de la famille. L'accent est mis sur la présence psychologique et physique plutôt que sur la déconstruction de la forme. Il laisse transparaître la force de caractère et la vivacité d'esprit exprimée par ses yeux bleus intenses. que l'on imagine sans mal de cette femme qui gravitait dans le cercle de Suzanne et Jean Metzinger. Ces œuvres montrent une évolution importante dans sa démarche.

Après la phase la plus radicale du cubisme, il cherche davantage un équilibre entre modernité et lisibilité. Le résultat est une peinture hybride : encore moderne dans sa structure, mais plus proche du portrait classique dans son intention. La composition encore cubiste est accentuée par des couleurs acides qui rendent au sujet toute la force et la présence de Louise Luquet.

Jean Metzinger is best known as both a theorist and practitioner of Cubism, yet his work extends far beyond fragmented and geometric compositions. He also created portraits that were more realistic — or at least more "restrained" — in which the human figure remains legible and is structured in a more traditional manner.

In this portrait, Metzinger retains his sense of construction: the space is carefully organized, and the volumes are conceived in a more architectural way. However, he reduces Cubist fragmentation in favor of a more direct reading of the face and expression. The sitter becomes immediately recognizable — in this case Louise Luquet, a friend of the family. The emphasis is placed on psychological and physical presence rather than on the deconstruction of form. The painting reveals the strength of character and liveliness of mind expressed through her intense blue eyes, qualities one can easily imagine in this woman who moved within the circle of Suzanne and Jean Metzinger.

These works reveal an important evolution in his artistic approach. After the most radical phase of Cubism, he increasingly sought a balance between modernity and legibility. The result is a hybrid form of painting: still modern in its structure, yet closer to the classical portrait in its intention. The still distinctly Cubist composition is heightened by acidic colors that give the subject — Louise Luquet — all her strength and presence.

photographie de Louise Luquet et Jean Metzinger devant le tableau .

Photograph of Louise Luquet and Jean Metzinger in front of the painting.



7

JEAN METZINGER (1883-1956)

Portrait de Louise Luquet

signé 'Metzinger' (en bas au centre)

huile sur toile

Peint en 1942

signed 'Metzinger' (lower centre)

oil on canvas

Painted in 1942

73 x 55 cm.

28 3/4 x 21 5/8 in.

€50,000 - 70,000

£44,000 - 61,000

US\$58,000 - 81,000

Provenance

Collection Louise Luquet, France.

Collection particulière (par descendance).

Bibliographie

A. Mittelman, *Jean Metzinger Catalogue Raisonné en ligne*, no. AM-42-002.



ARISTIDE MAILLOL

LOT 8

Aristide Maillol occupe une place fondamentale dans l'histoire de la sculpture moderne et exerce une influence déterminante sur de nombreux sculpteurs du XXe siècle, parmi lesquels Henry Moore, Jean Arp ou encore Constantin Brâncuși. En rompant avec les excès du naturalisme académique et l'expressivité dramatique héritée du XIXe siècle, Maillol propose une nouvelle conception de la sculpture fondée sur l'équilibre des masses, la simplification des formes et une monumentalité silencieuse mais puissante. Chez Maillol, le corps féminin devient un volume autonome, presque architectural, pensé dans son rapport à l'espace plutôt que dans la narration ou l'anecdote ce qui se traduit également par le titre des oeuvres qui restent souvent très axé sur une réalité physique, dépouillés de toutes références historiques ou artistiques contextuelles. Cette recherche de pureté plastique et de stabilité marque profondément ses contemporains, parmi lesquels, Henry Moore, qui admirait particulièrement, la capacité de Maillol à travailler la matière, pour lui donner une présence à la fois dense et organique. Son usage du bronze, traité avec sobriété et rigueur, ouvre la voie à une sculpture moderne centrée sur la forme essentielle plutôt que sur le détail décoratif.

Cette vision, admirée par ses contemporains et prolongée par les générations suivantes, fait de Maillol un précurseur majeur de la sculpture contemporaine. Bien avant ce regard porté sur son oeuvre par ses contemporains, un homme, le Comte Kessler, grand adorateur de Rodin, devint son principal mécène et ami. En 1904, Maillol reçoit dans son atelier de Marly-le-Roi son mecène le comte mais également Kurt von Mutzenbecher. Les deux hommes lui commandent des sculptures monumentales. Il réalise alors deux oeuvres majeures : La Méditerranée pour Kessler et *Jeune fille agenouillée* pour Mutzenbecher, destinée au salon de musique de sa demeure de Wiesbaden décoré par Henry van de Velde et Maurice Denis. Après plusieurs esquisses et de nombreux échanges impliquant avec ces derniers, Maillol choisit d'agrandir *Jeune fille agenouillée*, déjà reconnue depuis son édition par Fabian, ayant-droit d'Ambroise Vollard. Le salon de musique de Mutzenbecher devient une véritable oeuvre d'art totale réunissant architecture, peinture et sculpture. Présenté en 1906 à Dresde lors de l'exposition des Arts appliqués, cet ensemble affirme la place centrale de Maillol dans l'émergence de la sculpture moderne.

Admiré par ses contemporains comme par les générations suivantes, il impose une esthétique libérée de l'excès décoratif et de la virtuosité académique, qui influencera durablement la sculpture du XXe siècle. *Jeune fille agenouillée* sans bras est une sculpture dont la présence silencieuse et méditative lui confère une dimension presque intemporelle. Ce calme apparent révèle une force intérieure ainsi qu'une profonde sérénité. Les courbes lisses et douces semblent d'abord immobiles, mais le léger sourire énigmatique de la figure réintroduit une forme d'humanité et de présence sensible. Extrêmement rare sur le marché, cette fonte réalisée du vivant de Aristide Maillol constitue un témoignage remarquable de la maîtrise technique du sculpteur, ainsi que de la douceur et de l'équilibre qui caractérisent son oeuvre.

Aristide Maillol occupies a fundamental place in the history of modern sculpture and exerted a decisive influence on many twentieth-century sculptors, among them Henry Moore, Jean Arp and Constantin Brâncuși. By breaking away from the excesses of academic naturalism and the dramatic expressiveness inherited from the nineteenth century, Maillol proposed a new conception of sculpture founded upon the balance of masses, the simplification of forms, and a silent yet powerful monumentality. In Maillol's work, the female body becomes an autonomous volume, almost architectural, conceived in relation to space rather than narrative or anecdote. This approach is also reflected in the titles of his works, which often remain closely tied to physical reality, stripped of historical or contextual artistic references. This search for plastic purity and stability profoundly influenced his contemporaries, particularly Henry Moore, who greatly admired Maillol's ability to work matter in such a way as to give it both density and organic presence. His use of bronze, treated with sobriety and rigour, paved the way for a modern sculpture centred upon essential form rather than decorative detail.

Admired by his contemporaries and carried forward by subsequent generations, this vision established Maillol as a major precursor of contemporary sculpture. Long before this recognition by his contemporaries, one man, Count Kessler, a great admirer of Auguste Rodin, became Maillol's principal patron and friend. In 1904, Maillol received at his studio in Marly-le-Roi both Count Kessler and Kurt von Mutzenbecher. The two men commissioned monumental sculptures from him. Maillol subsequently created two major works: *La Méditerranée* for Kessler and *Jeune fille agenouillée* for Mutzenbecher, intended for the music room of his residence in Wiesbaden, decorated by Henry van de Velde and Maurice Denis. Following several sketches and numerous exchanges with them, Maillol chose to enlarge *Jeune fille agenouillée*, already recognised following its edition by Fabiani, successor to Ambroise Vollard. Mutzenbecher's music room became a true total work of art, bringing together architecture, painting and sculpture. Presented in 1906 in Dresden at the Decorative Arts Exhibition, the ensemble affirmed Maillol's central role in the emergence of modern sculpture.

Admired both by his contemporaries and by later generations, he established an aesthetic liberated from decorative excess and academic virtuosity, one that would exert a lasting influence upon twentieth-century sculpture. *Jeune fille agenouillée* sans bras is a sculpture whose silent and meditative presence lends it an almost timeless quality. This apparent calm reveals an inner strength together with a profound serenity. The smooth and gentle curves initially appear motionless, yet the figure's slight enigmatic smile reintroduces a sense of humanity and sensitive presence. Extremely rare on the market, this lifetime cast produced during Aristide Maillol's lifetime constitutes a remarkable testament to the sculptor's technical mastery, as well as to the softness and balance that characterise his work.



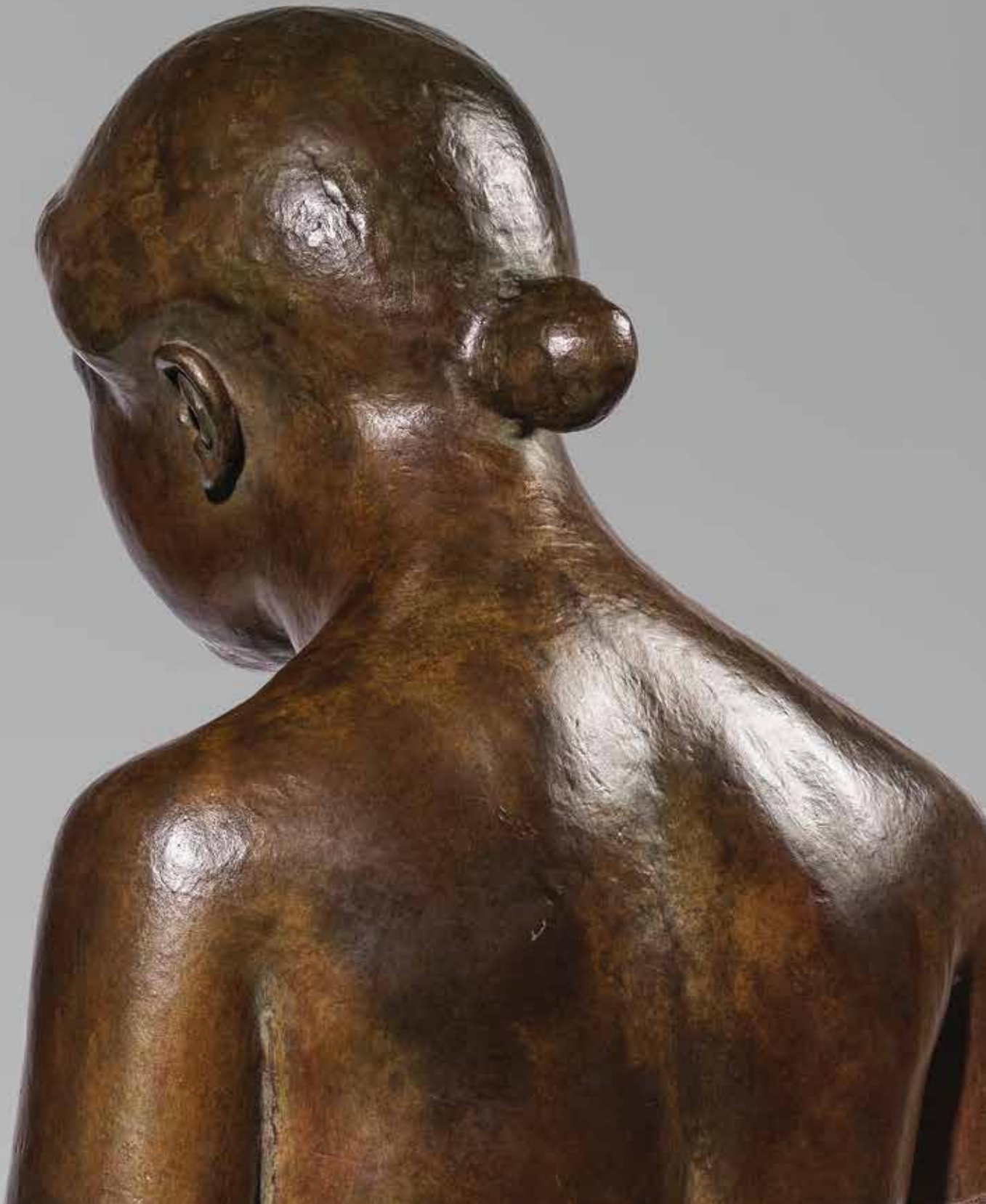



Décoration intérieure de l'appartement de Kurt von Mutzenbecher à l'exposition des Arts
décoratifs de Dresde, 1906: meubles et cheminée de Henry van de Velde,
Jeune Fille agenouillée de Maillol et peintures du cycle
L'Éternel Été de Maurice Denis

8

ARISTIDE MAILLOL (1861-1944)

Jeune fille agenouillée sans bras

signé et numéroté 'A-Maillol 3/4' (sur la base à droite) et porte la marque du fondeur 'Alexis. Rudier. fondeur. Paris' (sur la base à l'arrière)
bronze à patine brun-vert

signed and numbered 'A-Maillol 3/4' (on the base on the right) and stamped with the foundry mark 'Alexis. Rudier. fondeur. Paris' (behind the base)
Bronze with a brown-green patina

Conçu en 1900, l'un des exemplaires de l'édition de 4, édité par Fabiani et fondu en 1943 par Alexis Rudier fondeur.

Conceived in 1900, one of a numbered edition of 4, edited by Fabiani and cast in 1943 by the Alexis Rudier foundry.

84 x 41 x 54.5 cm.
33 1/16 x 16 1/8 x 21 7/16 in.

€200,000 - 300,000

£170,000 - 260,000

US\$230,000 - 350,000

L'authenticité de cette œuvre a été confirmée par Olivier Lorquin.

The authenticity of this work has been confirmed by Olivier Lorquin.

Provenance

Collection particulière, Etats-Unis.

Acquis auprès de celle-ci par le propriétaire actuel.

Bibliographie

Cat. Exp. U. Berger & J. Zutter, *Aristide Maillol*, Paris, 1996, no. 50, p. 157, cat. 50, p. 192 (un autre exemplaire illustré p. 191 ; la version en plâtre illustrée p. 157). (daté 1900-1906)

Cat. Exp. O. Ferlier-Bouat & A. Le Normand-Romain, *Aristide Maillol (1861-1944), la quête de l'harmonie*, Paris, 2022, (la version en plâtre illustrée p. 222 & 223). (titré *Femme accroupie* ou *Jeune fille assis sur ses talons* et daté 1905-1906)



9

BOLESLAS BIEGAS (1877-1954)

Dieu dormant

signé, inscrit et daté 'B. Biegas Śpiący Bóg Paris 1903 n° 2/8' et porte le cachet du fondeur 'Landowski cire perdue' (sur la base à gauche)
bronze à patine brune

signed, inscribed and dated 'B. Śpiący Bóg Paris 1903 n° 2/8' and stamped with the foundry mark 'Landowski cire perdue' (on the base to the left)
bronze with brown patina

35 x 34 x 8.2 cm.
13 3/4 x 13 3/8 x 3 1/4 in.

Conçu en 1903, l'un des exemplaires de l'édition de 8 fondu en 1987 par Landowski cire perdue.

Conceived in 1903, one of the example from the edition of 8 cast in 1987 by Landowski cire perdue.

€8,000 - 12,000

£7,000 - 10,000

US\$9,300 - 14,000

L'authenticité de cette œuvre a été aimablement confirmée par Xavier Deryng sous l'égide du Comité Biegas. Cette œuvre sera incluse dans le Catalogue Raisoné de Bolesław Biegas, actuellement en préparation.

The authenticity of this work has kindly been confirmed by Xavier Deryng under the aegis of the Comité Biegas. This work will be included in the forthcoming Bolesław Biegas Catalogue Raisoné, currently being prepared.

Provenance

Succession Christian de Rabaudy ;
Sa vente, Cornette de Saint Cyr, Paris, 23 novembre 2003, lot 19.
Collection particulière, France (acquis dans cette vente).

Bibliographie

B. Biegas, *Wędrowki ducha myśli*, Cracovie, 1904 (illustré p. 45).
L. Theuveny, *Boleslas-Biegas, sculpteur et peintre, Album*, Paris, 1906 (illustré p. 45).



10^{AR}

MAURICE DENIS (1870-1943)

Le Rocher du Puy

signé et daté 'Mau-Denis 36' (en bas à droite) ; porte le cachet du monogramme de l'artiste (au revers)

huile sur carton

Peint en 1936

signed and dated 'Mau-Denis 36' (lower right) ; stamped with the artist's monogram (on reverse)

oil on cardboard

Painted in 1936

33.9 x 25.9 cm.

13 3/8 x 10 3/16 in.

€12,000 - 18,000

£10,000 - 16,000

US\$14,000 - 21,000

Cette œuvre sera incluse dans le prochain Catalogue Raisoné de Maurice Denis en préparation par Claire Denis et Fabienne Stahl.

This works will be included in the forthcoming Maurice Denis Catalogue Raisoné being prepared by Claire Denis and Fabienne Stahl.

Provenance

Succession de l'artiste.

Collection Madeleine Follain (probablement acquis en 1947).

Vente, Mes Chapelle, Perrin et Fromantin, Versailles, 27 avril 1975, lot 186.

Vente, Me Blache, Versailles, 21 décembre 1975, lot 64.

Collection particulière, France.

Collection particulière, France (par descendance).

Exposition

Paris, Galerie Maurs, *Les Peintres de Pont-Aven et leurs amis*, 16 décembre 1946 - 1er janvier 1947.

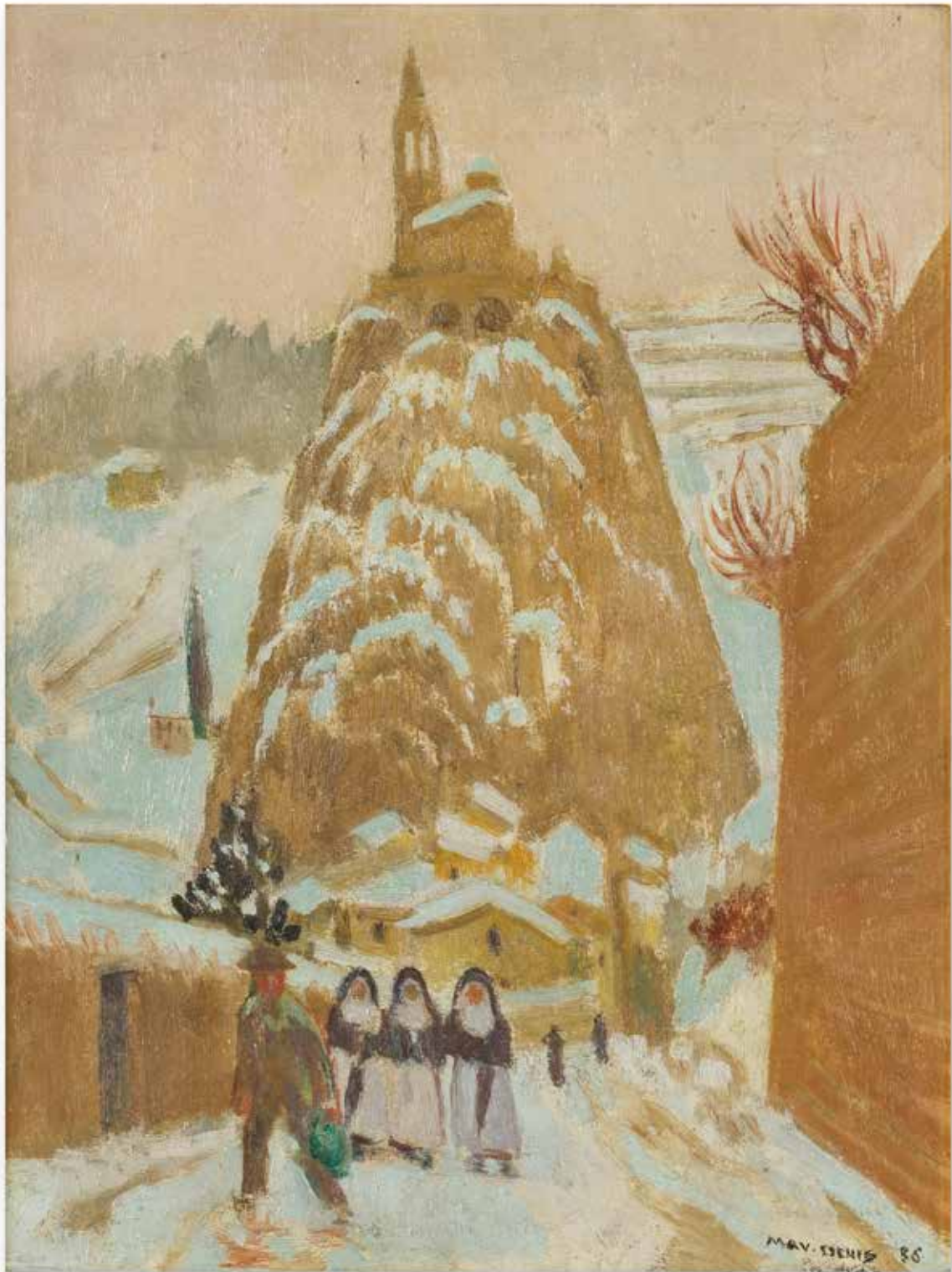

11

ALBERT MARQUET (1875-1947)

La Frette vers Paris, le remorqueur

signé 'Marquet' (en bas à gauche)
huile sur toile

signed 'Marquet' (lower left)
oil on canvas

50 x 61 cm.
19 11/16 x 24 in.

€60,000 - 80,000

£52,000 - 70,000

US\$70,000 - 93,000

Cette œuvre sera incluse au catalogue raisonné en ligne de l'œuvre d'Albert Marquet actuellement en préparation par le Wildenstein Plattner Institute.

This work will be included in the online catalogue raisonné of Albert Marquet's oeuvre currently being prepared by the Wildenstein Plattner Institute.

Provenance

Vente, Christie's, Tokyo, 14-15 février 1981, lot 48.

Vente, Ader, Paris, 18 mai 2016, lot 52.

Collection particulière, Paris (acquis dans cette vente).



REMBRANDT BUGATTI

LOT 12

Rembrandt Bugatti se passionne pour le monde des oiseaux, qu'il observe avec une fascination particulière, parmi d'autres, pélicans, flamants, marabouts et cigognes. Il nourrit une affection toute particulière pour les grands échassiers migrateurs, notamment les cigognes, qu'il a l'habitude de nourrir au Jardin zoologique d'Anvers. C'est ici qu'il passe de longues journées au contact des animaux, dans un environnement exceptionnel par la richesse de sa population d'oiseaux exotiques et d'espèces rares, offrant au sculpteur un terrain d'observation privilégié. Parmi elles, les cigognes se côtoient et marchent librement, permettant à Bugatti de les approcher aisément et d'en étudier de près les comportements et les mouvements. Ce qu'il recherche avant tout, c'est cette proximité directe avec l'animal et le lien intime qu'il parvient à établir avec lui. Les cigognes, particulièrement familières, semblent d'ailleurs rechercher son contact. Bugatti porte à chacune une attention très personnelle. Il réussit donc facilement à les modeler en plein mouvement, ou au repos. Dans son livre *L'Animal que donc je suis*, Jacques Derrida explique : « L'animal nous regarde et nous sommes nus devant lui. [...] Ils (les hommes) n'ont pu ou voulu tirer aucune conséquence systématique du fait qu'un animal pouvait, leur faisant face, les regarder, vêtus ou nus, et, en un mot, sans un mot s'adresser à eux ». Rembrandt Bugatti a croisé leur regard tout au long de sa vie, les a compris et aimés comme aucun autre artiste.

Réalisée en 1907 par Rembrandt Bugatti, *Cigogne en marche* compte parmi les œuvres les plus raffinées et poétiques de l'artiste. Éditée par Adrien-Aurélien Hébrard (1865-1937) dans une édition originale cette même année, cette sculpture en bronze présente un caractère tout à fait exceptionnel. L'inscription manuscrite « Pièce unique », visible sur la terrasse, vient en effet souligner la singularité de cette fonte et son importance au sein de l'œuvre de Bugatti. Cette mention rare confère à la sculpture une dimension intime, l'artiste ayant souhaité affirmer le caractère irremplaçable de cette épreuve. Rembrandt Bugatti développe un langage sculptural entièrement personnel, fondé sur l'observation attentive des animaux qu'il étudie inlassablement dans les jardins zoologiques, notamment au Jardin des Plantes à Paris puis au Zoo d'Anvers. Contrairement à de nombreux sculpteurs animaliers de son temps, il ne cherche pas seulement à reproduire fidèlement l'anatomie ou l'attitude de l'animal ; il tente d'en saisir la présence intérieure, la grâce furtive et la vérité vivante. Cette approche profondément sensible se retrouve avec éclat dans *Cigogne en marche*.

La composition se distingue immédiatement par son extraordinaire élégance et légèreté. La silhouette de l'oiseau, d'une verticalité calligraphique, se déploie avec une sobriété magistrale. Le long cou, le bec dirigé vers ce dernier, et le corps étroit, à la fois en mouvement et semblant suspendu dans le temps, créent une ligne continue d'une grande pureté formelle. Les pattes, d'une finesse remarquable, défient les contraintes du bronze tant elles participent à cette impression de légèreté et d'équilibre fragile. C'est une véritable prouesse technique ! Bugatti parvient ici à transformer l'animal en une présence immortelle, tout en conservant une vérité anatomique saisissante. Le mouvement, discret mais essentiel, anime subtilement l'ensemble de la composition. La marche de la cigogne n'est pas figée ; elle paraît suspendue dans un instant fugitif, captée sur le vif.

Rembrandt Bugatti developed a profound fascination with the world of birds, observing pelicans, flamingos, marabouts, and storks, among many others, with remarkable attentiveness. He was especially drawn to large migratory wading birds, which he regularly fed at the Antwerp Zoo. He spent long days in close contact with the animals, immersed in an extraordinary environment renowned for its rich population of exotic birds and rare species, which offered the sculptor a uniquely privileged field of observation. The storks wandered freely, allowing Bugatti to approach them easily and closely study their behaviour and movements. What he sought above all was this direct proximity to the animal in order to establish an intimate bond with it. The storks, especially familiar and trusting, even appeared to seek out his presence. Having devoted deeply personal attention to each one of them, Bugatti was able to model them effortlessly, whether in motion or at rest. In his book *L'Animal que donc je suis (The Animal That Therefore I Am)*, Jacques Derrida writes: "The animal looks at us, and we are naked before it. [...] Human beings have neither been able nor willing to draw any systematic consequence from the fact that an animal could, facing them, look at them, clothed or naked, and, in a word, address them without speaking." Rembrandt Bugatti met their gaze throughout his life - he understood and loved them as no other artist did.

Conceived in 1907, *Cigogne en marche* ranks among Bugatti's most refined and poetic works. Cast that same year by Adrien Aurélien Hébrard in its original edition, this bronze sculpture possesses an entirely exceptional character. The handwritten inscription "Pièce unique" ("unique piece"), visible on the base, underscores the singularity and importance of it within the artist's oeuvre. This rare marking lends the sculpture an intimate dimension, reflecting the artist's desire to affirm the irreplaceable nature of this cast. Rembrandt Bugatti developed a wholly personal sculptural language, rooted in the attentive observation of animals he studied tirelessly in zoological gardens, notably at the Jardin des Plantes and later at the Antwerp Zoo. Unlike many animal sculptors of his time, he did not seek merely to reproduce the anatomy or posture of the animal faithfully - he attempted to capture its inner presence, fleeting grace, and living truth. This profoundly sensitive approach is powerfully embodied in *Cigogne en marche*.

The composition immediately stands out for its extraordinary elegance and lightness. The bird's silhouette, marked by an almost calligraphic verticality, unfolds with masterful restraint. The long neck, the beak turned toward it, and the slender body, at once in motion and seemingly suspended in time, create a continuous line of striking formal purity. The extraordinarily slender legs seem to challenge the very limits of bronze, enhancing the impression of lightness and fragile balance. The work stands as a genuine technical feat. Here, Bugatti succeeds in transforming the animal into an immortal presence while preserving striking anatomical truth. Movement, discreet yet key, subtly animates the entire composition. The stork's gait is not immobilised. It seems suspended within a fleeting instant, as though spontaneously captured amid motion.



©Archives RBR (Rembrandt Bugatti Repertoire)

Cette sensation de vie immédiate est caractéristique de l'art de Bugatti, dont les modelés vibrants conservent toujours la mémoire du geste de l'artiste. Les surfaces, volontairement vivantes et irrégulières, retiennent la lumière avec délicatesse et donnent au bronze une profondeur expressive remarquable. La patine polychrome contribue largement à la beauté de l'œuvre. Les nuances de bruns et de reflets mordorés enrichissent la surface et accentuent les variations du modelé. Cette recherche chromatique, particulièrement sophistiquée dans les fontes Hébrard, apporte à la sculpture une présence organique. La matière semble animée de l'intérieur, renforçant encore cette impression de naturel et de vitalité.

À travers cette œuvre, Rembrandt Bugatti démontre tout le génie de son regard artistique. Bien plus qu'une simple sculpture animalière, *Cigogne en marche* apparaît comme une parfaite capture du mouvement, de l'équilibre, de la fragilité et de l'amour de l'animal. La sobriété de la composition, l'extrême élégance des lignes et la qualité exceptionnelle de la fonte en font une œuvre d'une rare intensité esthétique, emblématique du génie de l'artiste et de l'intemporalité de son œuvre.

This vivid sense of life is characteristic of Bugatti's art, whose vibrant modelling always retains the feel of the artist's hand. The surfaces, intentionally animated and irregular, catch the light with delicacy, lending the bronze a remarkable expressive depth. The polychrome patina contributes greatly to the beauty of the work. Subtle shades of brown and golden highlights enrich the surface, enhancing the variations of the modelling. This chromatic exploration, particularly refined in the Hébrard castings, gives the sculpture an organic presence. The material seems animated from within, further reinforcing this impression of naturalness and vitality.

Through this work, Rembrandt Bugatti demonstrates the full genius of his artistic vision. Far more than a simple animal sculpture, *Cigogne en marche* stands as a masterful evocation of movement, balance, fragility, and a profound love for the animal world. The restraint of the composition, the extreme elegance of the lines, and the exceptional quality of the casting make it a work of rare aesthetic intensity, emblematic of the artist's genius and the timelessness of his oeuvre.

PROPRIÉTÉ D'UNE PRESTIGIEUSE COLLECTION PARTICULIÈRE FRANÇAISE

12

REMBRANDT BUGATTI (1884-1916)

Cigogne en marche

signé et inscrit 'R. Bugatti / pièce unique' et porte le cachet du fondeur 'A.A. Hébrard Cire Perdue' (sur la terrasse)

bronze à patine polychrome nuancée de bruns

signed and inscribed 'R. Bugatti / pièce unique' and stamped with the foundry mark 'A.A. Hébrard Cire Perdue' (on the base)

bronze with a nuanced polychrome patina in shades of brown

Conçue et exécutée en 1907, cette œuvre est unique.

Conceived and executed in 1907, this is a unique piece.

46 x 34,5 x 22,5 cm.

18 1/8 x 13 9/16 x 8 7/8 in.

€600,000 - 800,000

£520,000 - 700,000

US\$700,000 - 930,000

Cette œuvre est enregistrée dans les archives du Rembrandt Bugatti Répertoire et est accompagnée d'un certificat d'authenticité.

This work is recorded in the archives of the Rembrandt Bugatti Répertoire and is offered together with a certificate of authenticity.

Provenance

Collection Adrien-Aurélien Hébrard, France.

Collection Madame Charles Chartier, France (acquis en 1909).

Collection particulière, Paris (acquis auprès de celle-ci).

Expositions

Paris, Galerie Alberto Grubicy, *Salon des peintres divisionnistes italiens*, 1er septembre - 15 octobre 1907.

Paris, Galerie A.-A. Hébrard, *Rembrandt Bugatti sculpteur*, 15 - 17 juin 1907.

Anvers, Société royale de Zoologie, *Rembrandt Bugatti Exposition Rétrospective*, 1955.

Cleveland, The Cleveland Museum of Art, *Bugatti*, 18 juillet - 19 septembre 1999.

Bibliographie

V. Fromanger, *Rembrandt Bugatti, Sculpteur, Répertoire monographique. Une trajectoire foudroyante*, Paris, 2016, no. 191 (illustré p. 131 & 324).



« J'ESPÈRE ET JE CROIS RÉUSSIR
À FAIRE UNE ŒUVRE QU'AUCUN
SCULPTEUR ANIMALIER ANCIEN OU
MODERNE N'A FAIT [...] »

"I HOPE AND BELIEVE THAT I SHALL
SUCCEED IN CREATING A WORK
UNLIKE ANYTHING ANY ANIMAL
SCULPTOR, ANCIENT OR MODERN,
HAS EVER ACHIEVED [...]"



©Archives RBR (Rembrandt Bugatti Repertoire)







13 * AR

JACQUES LIPCHITZ (1891-1973)

Mardi Gras

signé et porte la marque du fondeur 'J Lipchitz C. Valsuani cire perdue' (sur la terrasse)
bronze à patine dorée

signed and stamped with the foundry mark 'J Lipchitz C. Valsuani cire perdue' (on the base)
bronze with gold patina

26.7 x 15.2 x 14.6 cm.
10 1/2 x 6 x 5 3/4 in.

Conçue en 1926, cette œuvre est unique.

Conceived in 1926, this work is unique.

€30,000 - 50,000

£26,000 - 44,000

US\$35,000 - 58,000

Provenance

Curt Valentin Gallery, New York (en 1954).

Fine Arts Associates, New York.

Collection Josephine et Walter Buhl Ford II, Detroit (acquis auprès de celle-ci en décembre 1955).

Vente, Sotheby's, New York, 4 mai 2006, lot 312.

Collection particulière (acquis dans cette vente).

Vente, Christies, New York, 5 mai 2011, lot 346.

Acquis dans cette vente par le propriétaire actuel.

Expositions

New York, Museum of Modern Art, *The Sculpture of Jacques Lipchitz*, mai 1954 - mars 1955, p. 91 (illustré p. 42). (Puis a voyagé à Minneapolis, The Walker Art Center et à Cleveland, Cleveland Museum of Art).

New York, Marlborough Gallery, *Jacques Lipchitz: Selected Sculpture and Drawing from 1911 to 1972*, 22 octobre – 21 novembre 2015 (illustré p. 29).

Moscou, Moscow Museum of Modern Art, *Jacques Lipchitz (1891-1973): A Retrospective*, 27 novembre 2018 - 3 mars 2019, no. 80 (illustré p. 72).

New York, Marlborough Gallery, *Jacques Lipchitz: The Paris Years, Sculpture and Drawings, 1911-1932*, 17 octobre – 23 novembre 2019 (illustré p. 51).

Madrid, Fundación MAPFRE, *Julio González, Pablo Picasso and the Dematerialization of Sculpture*, 23 septembre 2022 - 8 janvier 2023.

Bibliographie

G.H. Hamilton, *Painting and Sculpture in Europe, 1880-1940*, Vol. 29, Londres, 1993, no. 164 (illustré p. 276).

A.G. Wilkinson, *The Sculpture of Jacques Lipchitz, A Catalogue Raisonné, Vol. I, The Paris Years, 1910-1940*, New York, 1996, no. 192 (illustré p. 74).



14 AR

HENRI-JEAN CLOSON (1888-1975)

Les marionnettes

signé et daté 'Clososon 1919-30' (en bas à gauche) et signé avec les initiales de l'artiste 'CH' (en bas à droite) ; signé, inscrit et daté 'Clososon / Liège / Les marionnettes 1919-1930' (au revers)
huile sur panneau

signed and dated 'Clososon 1919-30' (lower left) and signed with the artist's initials 'CH' (lower right)
; signed, inscribed and dated 'Clososon / Liège / Les marionnettes 1919-1930' (on reverse)
oil on panel

100 x 65.2 cm.
39 3/8 x 25 11/16 in.

€8,000 - 12,000

£7,000 - 10,000

US\$9,300 - 14,000

Provenance

Collection de la famille de l'artiste.

Galerie Minsky, Paris.

Collection particulière, France (acquis auprès de celle-ci).

Exposition

Liège, *Henri-Jean Clososon : Liège 1888-Paris 1975*, 4 mars - 16 avril 1989 no. 27.



15 * AR

JACQUES LIPCHITZ (1891-1973)

Nature morte

signé, numéroté 'Lipchitz 4/7' et porte l'empreinte du pouce de l'artiste (sur le bord supérieur)
bas-relief en bronze

signed, numbered 'Lipchitz 4/7' and marked with the artist's thumbprint (on the upper rim)
bronze bas-relief

68.9 x 55.2 x 5.3 cm
27 1/8 x 21 3/4 x 2 1/16 in.

Conçu en 1918 et fondu dans une édition de 7.

Conceived in 1918 and cast in an edition of 7.

€40,000 - 60,000

£35,000 - 52,000

US\$47,000 - 70,000

Provenance

Succession de l'artiste.

Acquis auprès de celle-ci par le propriétaire actuel.

Exposition

Locarno, Pinacoteca comunale Casa Rusca, *Jacques Lipchitz Retrospective*, 21 septembre 2014 – 6 janvier 2015.

Bibliographie

A.G. Wilkinson, *The Sculpture of Jacques Lipchitz, A Catalogue Raisonné, The Paris Years, 1910-1940*, Vol. I, New York, 1996, no. 80 (un autre exemplaire illustré p. 50).



16^{AR}

LÉOPOLD SURVAGE (1879-1968)

Ville

signé 'Survage' (en bas à gauche)

huile sur toile

Peint 1920

signed 'Survage' (lower left)

oil on canvas

Painted 1920

106.5 x 71 cm.

41 15/16 x 27 15/16 in.

€60,000 - 80,000

£52,000 - 70,000

US\$70,000 - 93,000

L'authenticité de cette œuvre a été confirmée par Anne-Marie Divieto.

The authenticity of this work has been confirmed by Anne-Marie Divieto.

Provenance

Collection Josef Paul Hodin (acquis auprès de l'artiste).

Collection particulière, Londres.

Collection particulière, France (acquis auprès de celle-ci vers 1980).

Collection particulière, France (par descendance).



La période des années 1920, aujourd'hui considérée comme l'une des plus recherchées dans l'œuvre de Léopold Survage, marque un tournant décisif dans son parcours artistique. Après les expérimentations audacieuses des Rythmes colorés, qui l'avaient conduit aux frontières de l'abstraction pure, l'artiste revient à une forme de figuration structurée, profondément nourrie par les recherches cubistes et par une réflexion sur l'organisation de l'espace pictural. Dans cette œuvre, Survage déconstruit la ville pour mieux la recomposer selon une perspective volontairement aplatie, où rues, façades, arbres et volumes architecturaux s'imbriquent dans un réseau complexe de lignes et de plans. Le paysage urbain cesse alors d'être une simple transcription du réel pour devenir un véritable champ d'expérimentation plastique, au service de la composition. L'artiste orchestre avec subtilité un dialogue entre les formes géométrisées et les harmonies chromatiques. L'alternance des tons chauds et froids crée des tensions visuelles qui animent la surface du tableau et instaurent un rythme interne presque musical, héritage direct de ses recherches antérieures sur le mouvement et la couleur. Cette œuvre apparaît ainsi comme une synthèse remarquable entre abstraction et figuration, où la rigueur constructive héritée du cubisme se conjugue à une grande liberté plastique. Survage y affirme une vision profondément moderne de la peinture, dans laquelle l'espace, la lumière et la couleur participent d'une même dynamique visuelle.

The 1920s period, now regarded as one of the most sought-after phases in Léopold Survage's oeuvre, marks a decisive turning point in his artistic career. Following the bold experiments of the Colored Rhythms, which had brought him to the threshold of pure abstraction, the artist returned to a form of structured figuration deeply informed by Cubist research and by a reflection on the organization of pictorial space. In this work, Survage deconstructs the city in order to recompose it through a deliberately flattened perspective, where streets, façades, trees, and architectural volumes interlock within a complex network of lines and planes. The urban landscape thus ceases to be a mere transcription of reality and becomes instead a true field of formal experimentation, entirely at the service of composition. The artist subtly orchestrates a dialogue between geometrized forms and chromatic harmonies. The alternation of warm and cool tones creates visual tensions that animate the surface of the painting and establish an almost musical internal rhythm a direct legacy of his earlier investigations into movement and color. The work therefore emerges as a remarkable synthesis of abstraction and figuration, in which the constructive rigor inherited from Cubism is combined with great formal freedom. Here, Survage asserts a profoundly modern vision of painting, one in which space, light, and color all participate in the same visual dynamic.



17^{AR}

GIORGIO DE CHIRICO (1888-1978)

Cavallo in un paese

signé 'G. de Chirico' (en bas au centre)
huile sur papier marouflé sur toile
peint vers 1955

signed 'G. de Chirico' (lower centre)
oil on paper laid on canvas
painted *circa* 1955

20 x 30 cm.
7 7/8 x 11 13/16 in.

€20,000 - 30,000

£17,000 - 26,000

US\$23,000 - 35,000

The authenticity of this work has been confirmed by the Fondazione Giorgio e Isa de Chirico.

L'authenticité de cette œuvre a été confirmée par la Fondation Giorgio et Isa de Chirico.

Provenance

Collection particulière, Italie.

Collection particulière, Italie (par descendance).



MARINO MARINI

LOT 18

L'exploration du thème du cheval et du cavalier par Marino Marini transcende le sujet équestre traditionnel pour devenir une profonde méditation sur la condition humaine, la fragilité des civilisations et l'effondrement des certitudes à l'époque moderne. S'inscrivant dans la longue histoire du monument équestre, de l'Antiquité à la Renaissance, où la figure montée incarnait l'autorité, la conquête et la puissance héroïque, Marini transforme radicalement ce motif classique en une image d'instabilité existentielle.

Dans ses premières œuvres, le cheval et le cavalier apparaissent encore unis dans une relation harmonieuse et équilibrée. Pourtant, après le traumatisme de la Seconde Guerre mondiale, cet équilibre cède progressivement la place à la tension et à la désintégration. Le cavalier perd peu à peu le contrôle ; son corps bascule dans le déséquilibre, tandis que ses bras tendus oscillent entre résistance et abandon. Le cheval, autrefois symbole de maîtrise et d'ordre, devient nerveux, rigide et chargé d'une intensité psychologique. Selon les propres mots de Marini, le cheval et le cavalier contenaient « toute l'histoire de l'humanité », une relation brutalement fracturée par le monde moderne et l'ère de la machine.

Dans *In Cavallo e Cavaliere*, cette transformation dramatique atteint une intensité monumentale. La sculpture s'impose autant par son échelle que par sa force expressive, rappelant la présence existentielle de *L'Homme qui marche* d'Alberto Giacometti tout en demeurant profondément ancrée dans le langage plastique propre à Marini. Le cheval et le cavalier sont enfermés dans un état de tension extrême où le cavalier semble suspendu au-dessus de l'animal dans une position instable et précaire, ne dominant plus sa monture mais luttant simplement pour rester debout. Ses membres allongés et son geste ouvert évoquent davantage la vulnérabilité et l'angoisse que le triomphe. Le cheval, tout aussi tendu, se fige dans un mouvement presque arrêté ; son encolure se tend et ses jambes se raidissent comme immobilisées au bord de la chute. Ensemble, les deux figures deviennent une structure unique de déséquilibre.

La sculpture de Marini évoque également l'énergie violente du Palio di Siena, où l'homme et le cheval sont unis par la vitesse, le danger et l'instinct. Mais ici, cette relation dépasse la simple référence anecdotique pour devenir symbolique. L'ancienne union entre l'homme et la nature semble brisée, remplacée par une condition d'aliénation et d'incertitude caractéristique de l'Europe d'après-guerre. Le cavalier ne domine plus l'animal ; tous deux paraissent désormais soumis à des forces qui les dépassent, incarnant la vision de Marini d'une humanité confrontée à la catastrophe et à l'érosion des valeurs traditionnelles.

Marino Marini's exploration of the horse and rider transcends the traditional equestrian subject to become a profound meditation on the human condition, the fragility of civilization, and the collapse of certainty in the modern age. Drawing upon the long history of the equestrian monument from Antiquity to the Renaissance, where the mounted figure embodied authority, conquest, and heroic power, Marini radically transformed this classical motif into an image of existential instability.

In his early works, horse and rider still appear united in a poised and harmonious relationship. Yet following the trauma of the Second World War, this equilibrium gives way to tension and disintegration. The rider gradually loses control, his body thrown off balance, arms outstretched in gestures that oscillate between resistance and surrender. The horse, once a symbol of mastery and order, becomes restless, rigid, and psychologically charged. In Marini's own words, the horse and rider contained "the entire history of humanity," a relationship violently fractured by the modern world and the age of the machine.

In *Cavallo e Cavaliere*, this dramatic transformation reaches a monumental intensity. The sculpture imposes itself through both scale and expressive force, recalling the existential presence of Alberto Giacometti's *L'Homme qui marche* while remaining deeply rooted in Marini's own visual language. Horse and rider are locked in a state of acute tension where the rider appears suspended above the animal in an unstable and precarious position, no longer commanding but struggling to remain upright. His elongated limbs and open gesture evoke vulnerability and anguish rather than triumph. The horse, equally strained, braces itself in a rigid, almost arrested movement, its neck extended and legs taut as if immobilized at the edge of collapse. Together, the two figures become a single structure of imbalance.

Marini's sculpture also evokes the violent energy of the Palio di Siena, where man and horse are bound together through speed, danger, and instinct. Yet here the relationship transcends anecdotal reference to become symbolic. The ancient unity between man and nature appears broken, replaced by a condition of alienation and uncertainty characteristic of post-war Europe. The rider no longer dominates the animal; instead, both seem subject to forces beyond their control, embodying Marini's vision of humanity confronted by catastrophe and the erosion of traditional values.





La construction formelle de la sculpture intensifie cette charge émotionnelle. Réduits à de puissants volumes géométriques et à des formes fortement simplifiées, le cheval et le cavalier sont articulés par des tensions anguleuses et des forces directionnelles abruptes. Chaque point de vue suggère un mouvement suspendu et une chute imminente. La fusion entre les corps, en particulier là où la jambe du cavalier se confond avec le flanc du cheval, renforce l'idée d'une relation à la fois indissociable et douloureuse entre l'homme et l'animal, la raison et l'instinct, la civilisation et la nature. L'œuvre oscille ainsi entre contrôle et chaos, monumentalité et vulnérabilité, immobilité et violence.

Le traitement exceptionnel de la surface du bronze revêt une importance tout aussi fondamentale. Après la fonte, Marini retravaille la sculpture à la main, couvrant sa surface d'incisions, de stries, de traces de ciseau et de passages rugueux qui animent la matière par les jeux de lumière et d'ombre. Si ces surfaces intensément travaillées apparaissent fréquemment dans ses bronzes de dimensions moyennes, elles demeurent relativement rares dans des sculptures d'une telle monumentalité, ce qui rend la présente œuvre particulièrement exceptionnelle et unique au sein de l'œuvre de l'artiste. Ces interventions confèrent à la sculpture une immédiateté tactile et une vitalité expressive tout en évoquant l'apparence d'un fragment archéologique façonné par le passage des siècles. Les traces de plâtre et de pigments volontairement conservées sur la surface furent appliquées par l'artiste lui-même après la fonte afin de renforcer cette dimension archéologique. Plutôt que de rechercher une finition fixe ou immaculée, Marini concevait la sculpture comme un objet vivant, destiné à évoluer dans le temps, sa patine se transformant continuellement sous l'effet de l'âge et de l'environnement.

The formal construction of the sculpture intensifies this emotional charge. Reduced to powerful geometric volumes and sharply simplified forms, horse and rider are articulated through angular tensions and abrupt directional forces. Every viewpoint suggests suspended movement and imminent collapse. The fusion between the bodies particularly where the rider's leg merges with the horse's flank reinforces the idea of an inseparable yet agonized relationship between human and animal, reason and instinct, civilization and nature. The work oscillates between control and chaos, monumentality and vulnerability, stillness and violence.

Equally significant is the extraordinary treatment of the bronze surface. Marini reworked the cast by hand after the founding process, covering the sculpture with incisions, grooves, chisel marks, and roughened passages that animate the material with light and shadow. While such intensely worked surfaces are frequently encountered in his medium-sized bronzes, they are comparatively rare in sculptures of this monumental scale, making the present work particularly exceptional and unique within the artist's oeuvre. These interventions confer a tactile immediacy and expressive vitality upon the work, while also evoking the appearance of an excavated archaeological fragment shaped by the passage of centuries. The traces of plaster and pigment intentionally preserved on the surface were applied by the artist himself after casting to reinforce this archaeological dimension. Rather than seeking a fixed or pristine finish, Marini conceived the sculpture as a living object, destined to evolve through time, its patina continuously transformed by age and environment.

Comme l'annonçait *The Pipeline*, le magazine interne publié par Shell à destination de ses employés en mai 1961, la présente œuvre fut acquise directement auprès de l'artiste par Shell Londres afin d'être installée dans le hall d'entrée du nouveau Shell Centre à Londres, conçu par l'architecte Ernesto Rogers. Avant l'inauguration du bâtiment en 1963, la sculpture fut déposée en prêt à la Tate Gallery.

Plus d'un demi-siècle après sa création, le puissant symbolisme du cheval et du cavalier chez Marino Marini conserve une résonance contemporaine extraordinaire. La figure instable du cavalier, suspendue entre contrôle et effondrement, continue d'incarner les angoisses existentielles de l'humanité moderne ainsi que la relation fragile entre l'homme, la nature et les forces qui le dépassent. Par sa présence monumentale et son intensité émotionnelle durable, *In Cavallo e Cavaliere* demeure une réflexion intemporelle sur la vulnérabilité, la tension et la condition humaine.

As announced in *The Pipeline*, the internal magazine published by Shell for its employees in May 1961, the present work was acquired directly from the artist by Shell London for installation in the entrance hall of the newly constructed Shell Centre in London, designed by the architect Ernesto Rogers. Prior to the inauguration of the building in 1963, the sculpture was placed on loan at the Tate Gallery.

More than half a century after its creation, Marino Marini's powerful symbolism of horse and rider retains an extraordinary contemporary resonance. The unstable figure of the rider, suspended between control and collapse, continues to embody the existential anxieties of modern humanity and the fragile relationship between man, nature, and the forces that surpass him. Through its monumental presence and enduring emotional intensity, *Cavallo e Cavaliere* remains a timeless reflection on vulnerability, tension, and the human condition.



©Shell Historical Heritage & archive

NOW ON SHOW AT THE TATE



As already mentioned in this newspaper, the Company has purchased a large bronze (it is 5 ft. high), entitled 'Horse and Rider', by the celebrated Italian sculptor Marino Marini. This will eventually be accommodated in the main inner hall of Shell Centre, in an area which has been entrusted to Ernesto Rogers, the well-known Italian architect. As the bronze cannot be accommodated in the new building for the moment, it was decided to offer it on loan for exhibition purposes to the Tate Gallery, where it is now on show. It is likely to remain there for about six months. Marino Marini, whose work has often featured horses, was born in 1901, and has received honours from many countries.



*On the occasion of the completion of Shell Centre,
The Managing Directors of
The Shell Petroleum Company Limited
request the pleasure of the company of*

Signor Marino Marini

*at Shell Centre,
on Wednesday, 12th June, 1963.*

*R.S.V.P.
To Personal Assistant,
Shell Centre, S.E.1.*

*6-8 p.m.
Tower Entrance,
Belvedere Road.*

Invitation addressed to Marino Marini from Shell for the inauguration of their building on the in June 1963
Invitation adressée à Marino Marini par Shell pour l'inauguration de son bâtiment en juin 1963
©Archivio Fondazione Marino Marini

18 AR W

MARINO MARINI (1901-1980)

Cavallo e cavaliere

porte le cachet des initiales de l'artiste et numéroté 'MM 3/3' (sur la terrasse)
bronze à patine polychrome

stamped with the artist's initials and numbered 'MM 3/3' (on the base)
bronze with polychrome patina

238 x 124.5 x 173.2 cm.
93 11/16 x 49 x 68 3/16 in.

Conçue en 1956-1957, cette version en bronze a été fondue en une édition numérotée de 3 exemplaires, plus 2 épreuves d'artiste.

Conceived in 1956-1957, this bronze version cast in a numbered edition of 3 plus 2 artist's proofs.

€1,300,000 - 2,000,000
£1,100,000 - 1,700,000
US\$1,500,000 - 2,300,000

L'authenticité de cette œuvre a été confirmée par la Fondazione Marino Marini.

The authenticity of this work has been confirmed by the Fondazione Marino Marini.

Provenance

Collection Shell, Londres (acquis directement auprès de l'artiste en 1959).

Exposition

Londres, Tate Gallery, prêt temporaire, 2 mai 1961 - 17 mars 1962.

La Haye, Shell Campus den Haag, de 2012 à aujourd'hui.

Bibliographie

G. Carandente, *Marino Marini. Catalogo ragionato Dell scultura*, Milan, 1998, no. 427 (illustré p. 296).

H. Read, P. Waldberg & G. Di San Lazzaro, *Complete Works of Marino Marini*, New York, 1970, no. 345, p. 373 (illustré p. 216).

Ed. Shell International, *The Shell Centre in London, The creation of a modern office paradise*, Londres, 2023, fig. 90 (illustré p. 74 & 75).





«C'È TUTTA LA STORIA DELL'UMANITÀ E DELLA NATURA NELLA FIGURA DEL CAVALIERE E DEL CAVALLO, IN OGNI EPOCA. È IL MIO MODO DI RACCONTARE LA STORIA. È IL PERSONAGGIO DI CUI HO BISOGNO PER DARE FORMA ALLA PASSIONE DELL'UOMO.»

« IL Y A TOUTE L'HISTOIRE DE L'HUMANITÉ ET DE LA NATURE DANS LA FIGURE DU CHEVAL ET DU CAVALIER, À TRAVERS TOUTES LES ÉPOQUES. C'EST MA FAÇON DE RACONTER UNE HISTOIRE. C'EST LE PERSONNAGE DONT J'AI BESOIN POUR DONNER FORME À LA PASSION DE L'HOMME. »

"THERE IS THE WHOLE HISTORY OF HUMANITY AND NATURE IN THE FIGURE OF THE RIDER AND THE HORSE, IN EVERY AGE. IT'S MY WAY OF TELLING THE STORY. THIS IS THE CHARACTER I NEED TO GIVE SHAPE TO THE PASSION OF MAN."





19 AR

MAURICE DE VLAMINCK (1876-1958)

Rue de village

signé 'Vlaminck' (en bas à droite)
gouache et encre sur papier
Exécuté vers 1950

signed 'Vlaminck' (lower right)
gouache and ink on paper
Executed *circa* 1950

39.8 x 59 cm.
15 11/16 x 23 1/4 in.

€20,000 - 30,000

£17,000 - 26,000

US\$23,000 - 35,000

Cette œuvre sera incluse dans le futur catalogue raisonné numérique de Maurice de Vlaminck, actuellement en préparation sous le patronage du Wildenstein Plattner Institute.

This work will be included in the forthcoming Maurice de Vlaminck Digital Catalogue Raisonné, currently being prepared under the sponsorship of the Wildenstein Plattner Institute, Inc.

Provenance

Galerie Paul Pétrides, Paris.

Collection particulière, Belgique (acquis auprès de celle-ci).





20

MAXIMILIEN LUCE (1858-1941)

Usines dans la région de la Sambre

huile sur toile marouflée sur carton
Peint vers 1898

oil on canvas laid on cardboard
Painted *circa* 1898

31 x 46 cm.
12 3/16 x 18 1/8 in.

€10,000 - 15,000
£8,700 - 13,000
US\$12,000 - 17,000

L'authenticité de cette oeuvre a été confirmée par Denise Bazetoux.

The authenticity of this work has been confirmed by Denise Bazetoux.

Provenance

Galerie Druet, Paris (selon une étiquette au dos).

Collection particulière, France.

Collection particulière, France (par descendance).

Vente, Artcurial, Paris, 9 décembre 2020, lot 261.

Acquis dans cette vente par le propriétaire précédent.

Vente, Matsart Auctioneers and Appraisers, Jérusalem, 3 mai 2021, lot 114.

Acquis dans cette vente par le propriétaire actuel.



21^{AR}

JEAN DUFY (1888-1964)

Les Battages

gouache et aquarelle sur papier
Peint entre 1940 et 1942

gouache and watercolour on paper
Painted between 1940 and 1942

46.2 x 60 cm.
18 3/16 x 23 5/8 in.

€10,000 - 15,000
£8,700 - 13,000
US\$12,000 - 17,000

Provenance

Vente, Art Valorem, Paris, 16 juin 2025, lot 65.
Acquis dans cette vente par le propriétaire actuel.

Bibliographie

J. Bailly, *Catalogue Raisonné de l'oeuvre de Jean Dufy*, Vol. II. Paris, 2010, no. J.898 (illustré p. 156).

22

REMBRANDT BUGATTI (1884-1916)

Deux vaches se suivant, l'une broute en marchant

signé et daté 'RBugatti 1901' (sur la terrasse)
bronze à patine de bruns et vert

signed and dated 'RBugatti 1901' (on the base)
bronze with a brown and green patina

21 x 63.5 x 20 cm.
8 1/4 x 25 x 7 7/8 in.

Conçu en 1901 et fondu entre 1901 et 1922 par L'Edition Galleria Alberto Grubicy.
Il s'agit du seul exemplaire connu de cette version.

Conceived in 1901 and cast between 1901 and 1922 by L'Edition Galleria Alberto Grubicy.
This is the only known example of this version.

€50,000 - 70,000

£44,000 - 61,000

US\$58,000 - 81,000

Cette œuvre sera répertoriée dans la nouvelle édition du livre *Rembrandt Bugatti Répertoire monographique* et est accompagnée d'un certificat d'authenticité.

This work will be recorded in the new edition of the book *Rembrandt Bugatti Répertoire monographique* and is accompanied by a certificate of authenticity.

Provenance

Collection particulière, Italie.

Collection particulière, Italie (par descendance).



Réalisée alors que Rembrandt Bugatti n'a que seize ans, *Deux vaches se suivant*, l'une broute en marchant témoigne déjà d'une remarquable maîtrise technique et d'une sensibilité artistique exceptionnelle. Le traitement libre et presque impressionniste du modelé confère aux animaux une présence vivante, animée par un subtil jeu de volumes et de surfaces. Les deux vaches apparaissent saisies dans un mouvement naturel et continu, l'une suivant l'autre, la première broutant en marchant, dans une scène d'une grande simplicité mais empreinte de vérité.

Sujet emblématique dans l'œuvre de Bugatti, l'animal devient ici un véritable vecteur d'expression plastique et émotionnelle. Malgré son caractère très précoce, cette œuvre révèle déjà la vision singulière de l'artiste, fondée sur une observation attentive et profondément empathique du monde animal. Unique exemplaire connu à ce jour, elle se distingue autant par sa rareté que par la précocité remarquable de son auteur.

Conceived when Rembrandt Bugatti was only sixteen years old, *Deux vaches se suivant*, one grazing while walking already attests to an assured handling of form and an uncommon artistic sensitivity. The modelling, free and subtly Impressionistic in its treatment, animates the surface with a nuanced play of volumes and textures, lending the composition a vivid sense of presence. The animals are rendered in a continuous, naturalistic movement, the leading cow depicted grazing as it advances, the second closely following, in a scene of restrained simplicity yet marked by acute observational precision.

An early and emblematic subject within Bugatti's oeuvre, the animal here emerges as a privileged motif through which the artist explores both form and expression. Despite its precocious date, the work already reveals the foundations of his mature vision, grounded in close study of the natural world and an instinctive empathy toward his subjects. As the only known example of this composition, the work is further distinguished by its rarity as well as by the exceptional precocity it reveals within the artist's early production.





23
LÉON DETROY (1859-1955)
L'automne à Collioure

signé 'Detroy' (en bas à droite)
huile sur toile
Peint vers 1920

signed 'Detroy' (lower right)
oil on canvas
Painted *circa* 1920

54.2 x 73.1 cm.
21 5/16 x 28 3/4 in.

€4,000 - 6,000
£3,500 - 5,200
US\$4,700 - 7,000

L'authenticité de cette œuvre a été confirmée par Christophe Rameix.

The authenticity of this work has been confirmed by Christophe Rameix.

Provenance

Collection particulière, France.
Collection particulière, France (acquis auprès de celle-ci).



24

HENRI LEBASQUE (1865-1937)

Le jardinier

signé 'Lebasque' (en bas à droite)
huile sur papier maroufflé sur panneau

signed 'Lebasque' (lower right)
oil on paper laid on panel

39 X 27 cm.
15 3/8 x 10 5/8 in.

€6,000 - 8,000
£5,200 - 7,000
US\$7,000 - 9,300

L'authenticité de cette œuvre a été confirmée par Denise Bazetoux.

The authenticity of this work has been confirmed by Denise Bazetoux.

Provenance

Galerie Charles et André Bailly, Paris.
Vente, hôtel des ventes Saint-Dié, Saint-Dié-des-Vosges, 25 avril 1993, lot 86.
Vente, Sotheby's, Londres, 13 octobre 1993, lot 217.
Collection particulière, France (acquis dans cette vente).

Bibliographie

D. Bazetoux, *Henri Lebasque Catalogue Raisonné*, Vol. I, Paris, 2008, no. 769
(illustré p. 213).

25^{AR}

BERNARD BUFFET (1928-1999)

Cyclamens blancs

signé 'Bernard Buffet' (en haut à gauche) et daté '1976' (en haute à droite)
huile sur toile
Peint en 1976

signed 'Bernard Buffet' (upper left) and dated '1976' (upper right)
oil on canvas
Painted in 1976

65 x 81 cm.
25 9/16 x 31 7/8 in.

€50,000 - 70,000

£44,000 - 61,000

US\$58,000 - 81,000

L'authenticité de cette œuvre a été confirmée par Maurice et Ida Garnier.

The authenticity of this work has been confirmed by Maurice and Ida Garnier.

Provenance

Galerie Maurice Garnier, Paris.

Collection particulière, Belgique (acquis auprès de celle-ci en 2012).



26^{AR}

CLAUDE VENARD (1913-1999)

Sans titre (Nature morte)

signé 'C. Venard' (en bas à droite)
huile sur toile

signed 'C. Venard' (lower right)
oil on canvas

65 x 54 cm.
25 9/16 x 21 1/4 in.

€2,000 - 3,000
£1,700 - 2,600
US\$2,300 - 3,500

L'authenticité de cette œuvre a été confirmée par Alain Vercel.

The authenticity of this work has been confirmed by Alain Vercel.

Provenance

Collection particulière, France.

Collection particulière, France (par descendance).





27^{AR}W

PIERRE LESIEUR (1922-2011)

Fauteuil bleu sombre

signé et daté 'P Lesieur 86' (en bas à droite)
huile sur toile
Peint en 1986

signed and dated 'P Lesieur 86' (lower right)
oil on canvas
Painted in 1986

161.5 x 113.5 cm.
63 9/16 x 44 11/16 in.

€5,000 - 7,000
£4,400 - 6,100
US\$5,800 - 8,100

L'authenticité de cette œuvre a été confirmée par Sarah Lesieur.

The authenticity of this work has been confirmed by Sarah Lesieur.

Provenance

Findlay galleries, New York.

Acquis auprès de celle-ci par le propriétaire actuel.



28 ARW

PIERRE LESIEUR (1922-2011)

Sans titre (Le chien)

signé et daté 'P Lesieur 92' (en bas à gauche)

huile sur toile

Peint en 1992

signed and dated 'P Lesieur 92' (lower left)

oil on canvas

Painted in 1992

149.5 x 149.5 cm.

58 7/8 x 58 7/8 in.

€4,000 - 6,000

£3,500 - 5,200

US\$4,700 - 7,000

L'authenticité de cette œuvre a été confirmée par Sarah Lesieur.

The authenticity of this work has been confirmed by Sarah Lesieur.

Provenance

Galerie Coard, Paris.

Acquis auprès de celle-ci par le propriétaire actuel.

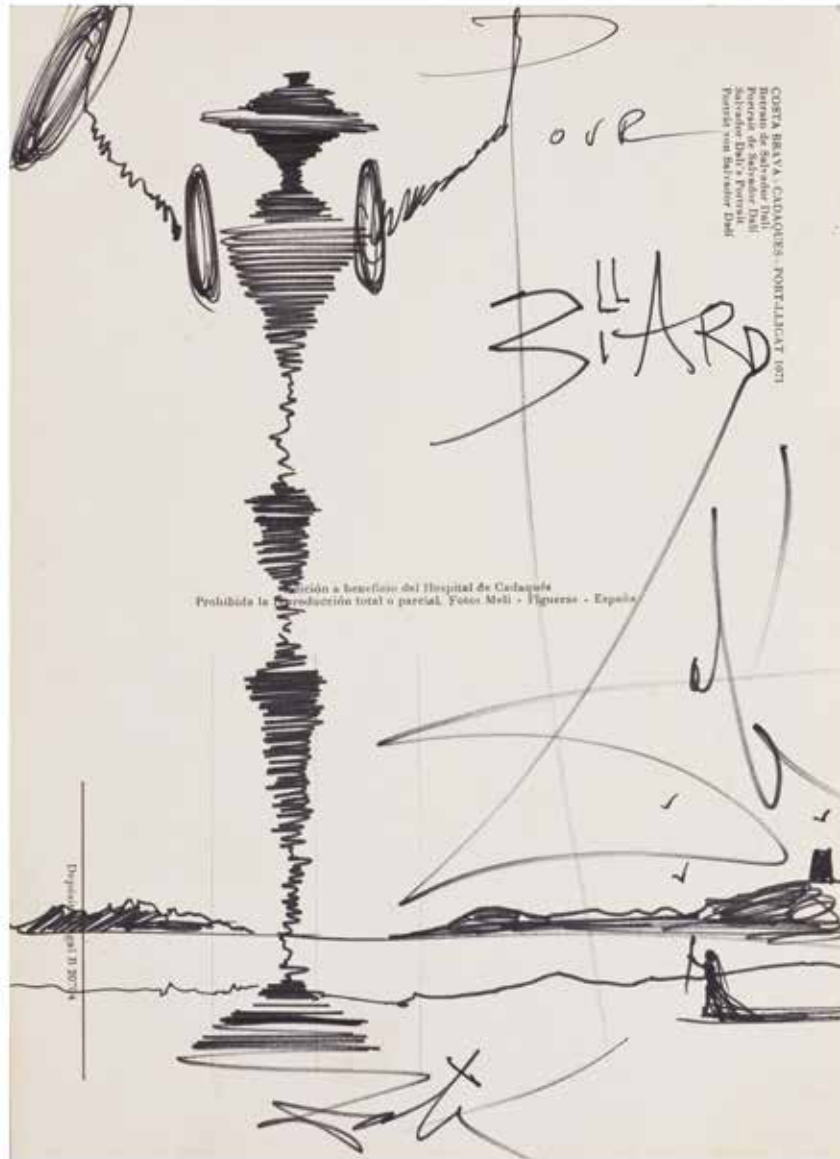

29 AR

SALVADOR DALÍ (1904-1989)

Don Quichotte dans la baie de Port Lligat

signed 'Dalí' (en bas au centre), signé 'Dalí' (à droite au centre) et dédié 'Pour Billard' (en haut à droite)

feutre au revers d'une carte postale d'un portrait photographique de l'artiste par Melitó Casals
Exécuté vers 1971

signed 'Dalí' (lower centre), signed 'Dalí' (right centre) and dedicated 'Pour Billard' (upper right)
felt-tip pen on the back of a postcard featuring a photographic portrait of the artist by Melitó Casals
Executed *circa* 1971

21.2 x 15.3 cm.
8 3/8 x 6 in.

€3,000 - 5,000
£2,600 - 4,400
US\$3,500 - 5,800

L'authenticité de cette œuvre a été confirmée par Nicolas et Olivier Descharnes.

The authenticity of this work has been confirmed by Nicolas and Olivier Descharnes.

Provenance

Collection Lucien Billard, France.
Collection particulière, France (par descendance).

M. Lucien Billard (1918-2006), directeur photo attiré de Jean Christophe Averty (1928-2017), réalisateur du film *Autoportrait mou de Salvador Dalí* co-réalisé avec Robert Descharnes (1926-2014) durant l'été 1966 à Port Lligat, sorti en 1969.

M. Lucien Billard (1918-2006), cinématographe régulièrement travaillant avec Jean-Christophe Averty (1928-2017), directeur du film *Autoportrait mou de Salvador Dalí*, co-dirigé avec Robert Descharnes (1926-2014), tourné pendant l'été 1966 à Port Lligat et sorti en 1969.



30^{AR}

SALVADOR DALÍ (1904-1989)

Tête de boeuf

signé, dédié et daté 'Pour Monsieur Billard / Hommage de / Dalí 1966'
(centre)

feutre sur masque en papier mâché peint
Peint en 1966

signed, dedicated and dated 'Pour Monsieur Billard / Hommage de / Dalí 1966'
(centre)

felt-tip pen on a painted papier-mâché mask
Painted in 1966

26.5 x 28.5 x 14 cm.
10 7/16 x 11 1/4 x 5 1/2 in.

€8,000 - 12,000
£7,000 - 10,000
US\$9,300 - 14,000

L'authenticité de cette œuvre a été confirmée par Nicolas et Olivier Descharnes.

The authenticity of this work has been confirmed by Nicolas and Olivier Descharnes.

Provenance

Collection Lucien Billard, France.
Collection particulière, France (par descendance).

M. Lucien Billard (1918-2006), directeur photo attiré de Jean Christophe Averty (1928-2017), réalisateur du film *Autoportrait mou de Salvador Dalí* co-réalisé avec Robert Descharnes (1926-2014) durant l'été 1966 à Port Lligat, sorti en 1969.

M. Lucien Billard (1918-2006), cinéaste régulièrement travaillant avec Jean-Christophe Averty (1928-2017), directeur du film *Autoportrait mou de Salvador Dalí*, co-dirigé avec Robert Descharnes (1926-2014), tourné durant l'été 1966 à Port Lligat et sorti en 1969.



31^{AR}

FÉLIX LABISSE (1905-1982)

Jeune Femme

signé et daté 'Labisse 31' (en bas à droite) ; inscrit et daté 'Jeune femme 1931' (au revers)

gouache sur papier

Exécuté en 1931

signed and dated 'Labisse 31' (lower right) ; inscribed and dated 'Jeune femme 1931' (on reverse)

gouache on paper

Executed in 1931

55 x 37 cm.

21 5/8 x 14 9/16 in.

€3,500 - 4,500

£3,000 - 3,900

US\$4,100 - 5,200

L'authenticité de cette œuvre a été confirmée par Isy Brachot et Jean Binder.

The authenticity of this work has been confirmed by Isy Brachot and Jean Binder.

Provenance

Collection particulière, Espagne.

Vente, Marc-Arthur Kohn, Paris, 18 mai 2013, lot 5.

Collection particulière, Italie (acquis dans cette vente).

Expositions

Amsterdam, Kunstzaal Van Lier, *Gouaches de Félix Labisse*, 1932.

Ostende, Casino d'Ostende, *Rétrospective Félix Labisse, 50 ans de peinture*, 1979.

Paris, Galerie Isy Brachot, *Félix Labisse, Peintures de 1929 à 1951*, novembre 1979 - janvier 1980.



32^{AR}

FÉLIX LABISSE (1905-1982)

Bébé est sage

signé 'Labisse' (en bas à droite) ; inscrit et daté 'Bébé est sage 1933' (au revers)

gouache sur papier

Exécuté en 1933

signed 'Labisse' (lower right) ; inscribed and dated 'Bébé est sage 1933' (on reverse)

gouache on paper

Executed in 1933

37 x 54 cm.

14 9/16 x 21 1/4 in.

€2,500 - 3,500

£2,200 - 3,000

US\$2,900 - 4,100

L'authenticité de cette œuvre a été confirmée par Isy Brachot et Jean Binder.

The authenticity of this work has been confirmed by Isy Brachot and Jean Binder.

Provenance

Collection particulière, Espagne.

Vente, Marc-Arthur Kohn, Paris, 18 mai 2013, lot 6.

Collection particulière, Italie (acquis dans cette vente).

Expositions

Rotterdam, Museum Boymans - Van Beuningen, *Félix Labisse*, 27 janvier - 11 mars 1973, no. 73.

Ostende, Casino d'Ostende, *Rétrospective Félix Labisse, 50 ans de peinture*, 1979.

Paris, Galerie Isy Brachot, *Félix Labisse, Peintures de 1929 à 1951*, novembre 1979 - janvier 1980.



33^{AR}

VICTOR BRAUNER (1903-1966)

Sans titre

signé avec les initiales de l'artiste et daté '15.IX.1949 VB' (en bas à droite)
pastel et crayon sur papier
Exécuté le 15 septembre 1949

signed with the artist's initials and dated '15.IX.1949 VB' (lower right)
pastel and pencil on paper
Executed on 15 September 1949

29.9 x 23.9 cm.
11 3/4 x 9 7/16 in.

€3,000 - 5,000
£2,600 - 4,400
US\$3,500 - 5,800

L'authenticité de cette œuvre a été confirmée par Samy Kinge.

The authenticity of this work has been confirmed by Samy Kinge.

Provenance

Collection particulière, Paris.

Collection particulière, Paris (acquis auprès de celle-ci).



34^{AR}

DOROTHEA TANNING (1910-2012)

Daja

signé, daté 'Dorothea Tanning 49' (en bas à droite) et inscrit 'Daja'
(en bas à gauche)
aquarelle et encre sur papier
Exécuté en 1949

signed, dated 'Dorothea Tanning 49' (lower right) and inscribed 'Daja'
(lower left)
watercolour and ink on paper
Executed in 1949

28.9 x 45.7 cm.
11 3/8 x 18 in.

€6,000 - 8,000
£5,200 - 7,000
US\$7,000 - 9,300

Nous remercions la Fondation Dorothea Tanning pour son aide dans le cataloguing de cette œuvre.

We are grateful to The Dorothea Tanning Foundation for their assistance in cataloguing this work.

Provenance

Collection Juliette Verronneau (don de l'artiste).

Collection particulière, France.

Vente, Salle des Ventes de Chinon SARL, Chinon, 14 octobre 2015, lot 12.

Collection particulière, Paris (acquis dans cette vente).



35^{AR}

JANE GRAVEROL (1905-1984)

Sans titre

signé et daté 'Jane Graverol 1949' (en bas à droite)

huile sur toile

Peint en 1949

signed and dated 'Jane Graverol 1949' (lower right)

oil on canvas

Painted in 1949

55.5 x 50 cm.

21 7/8 x 19 11/16 in.

€10,000 - 15,000

£8,700 - 13,000

US\$12,000 - 17,000

Cette œuvre sera incluse au Catalogue Raisonné actuellement en préparation par Marie Godet.

This work will be included in the forthcoming Catalogue Raisonné, currently being prepared by Marie Godet.

Provenance

Collection particulière, Bruxelles (en 1999).

Bert Nordin Fine Paintings, Anvers.

Collection particulière, Belgique (acquis auprès de celle-ci entre 2015 et 2020).

Exposition

Alleur, Château de Waroux, *De Dali à Magritte, l'aventure surréaliste*, 12 mars – 17 juillet 2011.



36^{AR}

JANE GRAVEROL (1905-1984)

Le 21 juillet

signé et daté '1945 Jane Graverol' (en bas à gauche)

huile sur toile

Peint en 1945

signed and dated '1945 Jane Graverol' (lower left)

oil on canvas

Painted in 1945

70 x 75 cm.

27 9/16 x 29 1/2 in.

€5,000 - 7,000

£4,400 - 6,100

US\$5,800 - 8,100

Cette œuvre sera incluse au Catalogue Raisonné actuellement en préparation par Marie Godet.

This work will be included in the forthcoming Catalogue Raisonné, currently being prepared by Marie Godet.

Provenance

Collection de la famille de l'artiste.

Collection particulière, Belgique (acquis auprès de celle-ci).

37^{AR}

GEORGES ROUAULT (1871-1958)

Pour Ubu. Fête africaine IV. (Défilé)

porte le cachet 'Atelier de Georges Rouault' (au revers)

huile sur papier marouflé sur toile

Exécuté entre 1918-1925

bears the stamp 'Atelier de Georges Rouault' (on reverse)

oil on paper laid on canvas

Executed between 1918-1925

40.4 x 61 cm.

15 7/8 x 24 in.

€10,000 - 15,000

£8,700 - 13,000

US\$12,000 - 17,000

L'authenticité de cette œuvre a été confirmée par Isabelle Rouault.

The authenticity of this work has been confirmed by Isabelle Rouault.

Provenance

Succession de l'artiste.

Exposition

Tokyo, Shiodome Museum-Rouault Gallery, *Georges Rouault pour Ubu*, 2010.

Bibliographie

B. Dorival & I. Rouault, *Rouault. Catalogue Raisonné de l'œuvre peint*, vol. I, Monte Carlo, 1988, no. 1046 (illustré p. 310).

Georges Rouault (1871–1958) occupe une place singulière dans l'art du XXe siècle.

Formé à l'École des Beaux-Arts dans l'atelier de Gustave Moreau, il développe très tôt un langage pictural puissant, reconnaissable à ses contours noirs épais et à ses couleurs intenses évoquant les vitraux médiévaux.

Proche du fauvisme à ses débuts, Rouault s'en éloigne rapidement pour construire une œuvre profondément personnelle, marquée par une réflexion spirituelle et humaniste.

Ses sujets traduisent une même compassion pour la condition humaine.

Entre expressionnisme et mysticisme, son œuvre conjugue force dramatique et intériorité, faisant de lui l'un des artistes majeurs de la modernité française.

Les quatre œuvres présentées dans cette vente témoignent de cette écriture picturale unique, à la fois intense, lumineuse et profondément émotive.

Georges Rouault (1871–1958) holds a singular place in twentieth-century art.

Trained at the Beaux-Arts School in the studio of Gustave Moreau, he very early developed a powerful pictorial language, recognizable through its thick black outlines and intense colours reminiscent of medieval stained glass.

Initially close to Fauvism, Rouault quickly distanced himself from the movement in order to build a profoundly personal body of work, marked by a spiritual and humanistic reflection. His subjects all convey the same compassion for the human condition.

Between Expressionism and mysticism, his work combines dramatic force with deep introspection, establishing him as one of the major artists of French modernity.

The four works presented in this sale bear witness to this unique pictorial style, at once intense, luminous, and deeply emotional.



38^{AR}

GEORGES ROUAULT (1871-1958)

Pour Ubu - "Bamboula"

inscrit et daté 'L'Ubu - 1932' (en bas à droite)
huile et pastel sur papier marouflé sur toile
Peint en 1932

inscribed and dated 'L'Ubu - 1932' (lower right)
oil and pastel on paper laid on canvas
Painted in 1932

38.5 x 27 cm.
15 3/16 x 10 5/8 in.

€12,000 - 15,000
£10,000 - 13,000
US\$14,000 - 17,000

L'authenticité de cette œuvre a été confirmée par Isabelle Rouault.

The authenticity of this work has been confirmed by Isabelle Rouault.

Provenance

Succession de l'artiste.

Bibliographie

B. Dorival & I. Rouault, *Rouault. Catalogue Raisonné de l'œuvre peint*, vol. I, Monte Carlo, 1988, no. 1129 (illustré p. 322).



39^{AR}

GEORGES ROUAULT (1871-1958)

Nous... c'est en sa mort que nous avons été baptisés

signé 'G Rouault' (en bas à droite); porte le cachet 'Atelier de Georges Rouault' (au revers)
gouache et encre sur fond de gravure marouflé sur toile
Exécuté après 1930

signed 'G Rouault' (lower right); bears the stamp 'Atelier de Georges Rouault' (on reverse)
lithograph enhanced with gouache and ink laid on canvas
Executed after 1930

51.2 x 36.1 cm.
20 3/16 x 14 3/16 in.

€5,000 - 7,000
£4,400 - 6,100
US\$5,800 - 8,100

L'authenticité de cette œuvre a été confirmée par Isabelle Rouault.

The authenticity of this work has been confirmed by Isabelle Rouault.

Provenance

Succession de l'artiste.

Exposition

Hokuto, Kiyoharu Shirakaba Museum, *Les variantes du Misere*, octobre 1995.

Bibliographie

B. Dorival & I. Rouault, *Rouault. Catalogue raisonné de l'Œuvre peint*, vol. I, Monte Carlo, 1988, no. 1644 (illustré p. 104).

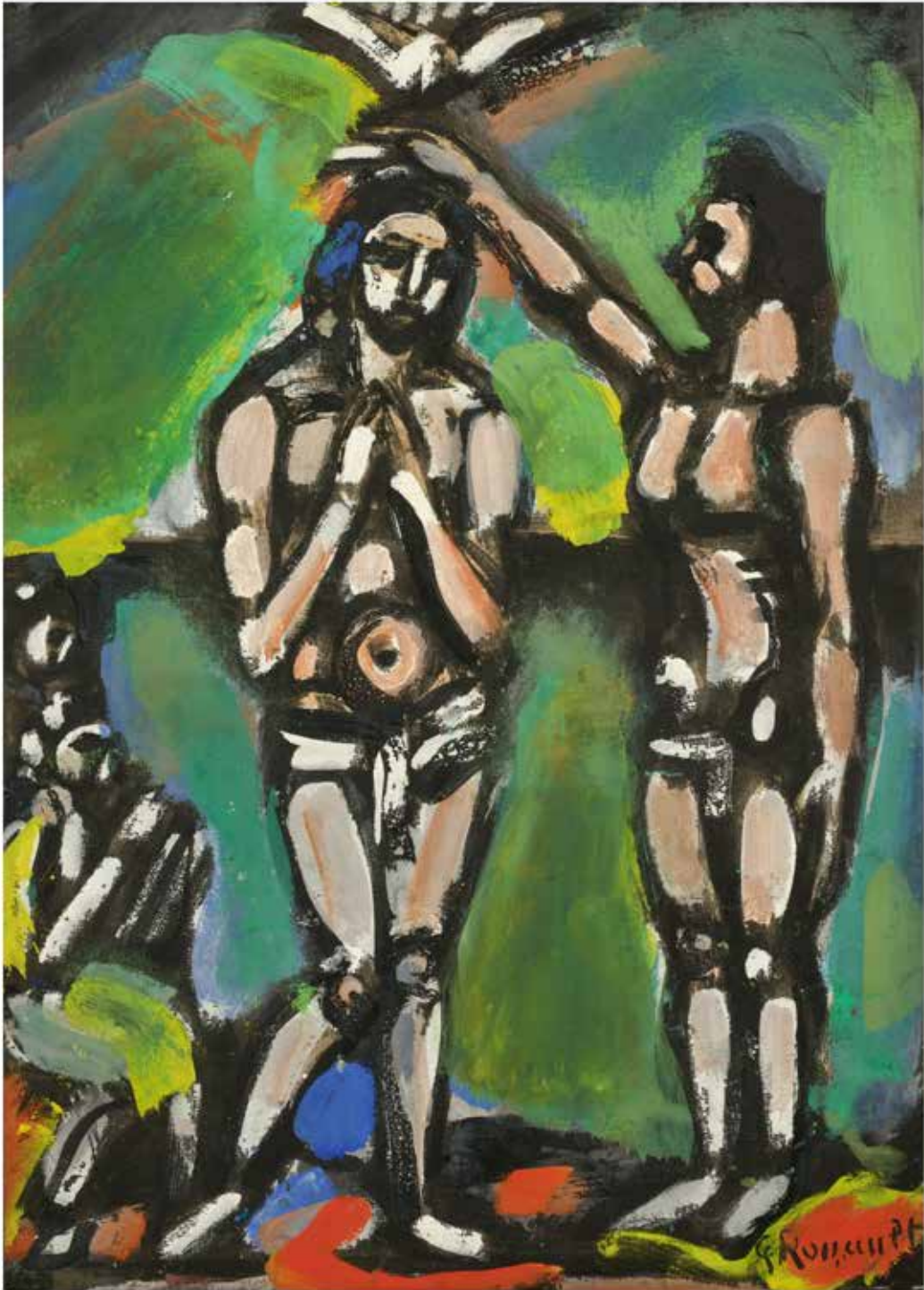

40^{AR}

GEORGES ROUAULT (1871-1958)

Danseur

encre de Chine et pastel sur papier
Exécuté en 1929

India Ink and pastel on paper
Executed in 1929

26.7 x 20.7 cm.
10 1/2 x 8 1/8 in.

€8,000 - 12,000

£7,000 - 10,000

US\$9,300 - 14,000

L'authenticité de cette œuvre a été confirmée par Isabelle Rouault.

The authenticity of this work has been confirmed by Isabelle Rouault.

Provenance

Succession de l'artiste.

Bibliographie

B. Dorival & I. Rouault, *Rouault. Catalogue Raisonné de l'œuvre peint*, vol. I, Monte Carlo, 1988, no. 1177 (illustré p. 332).

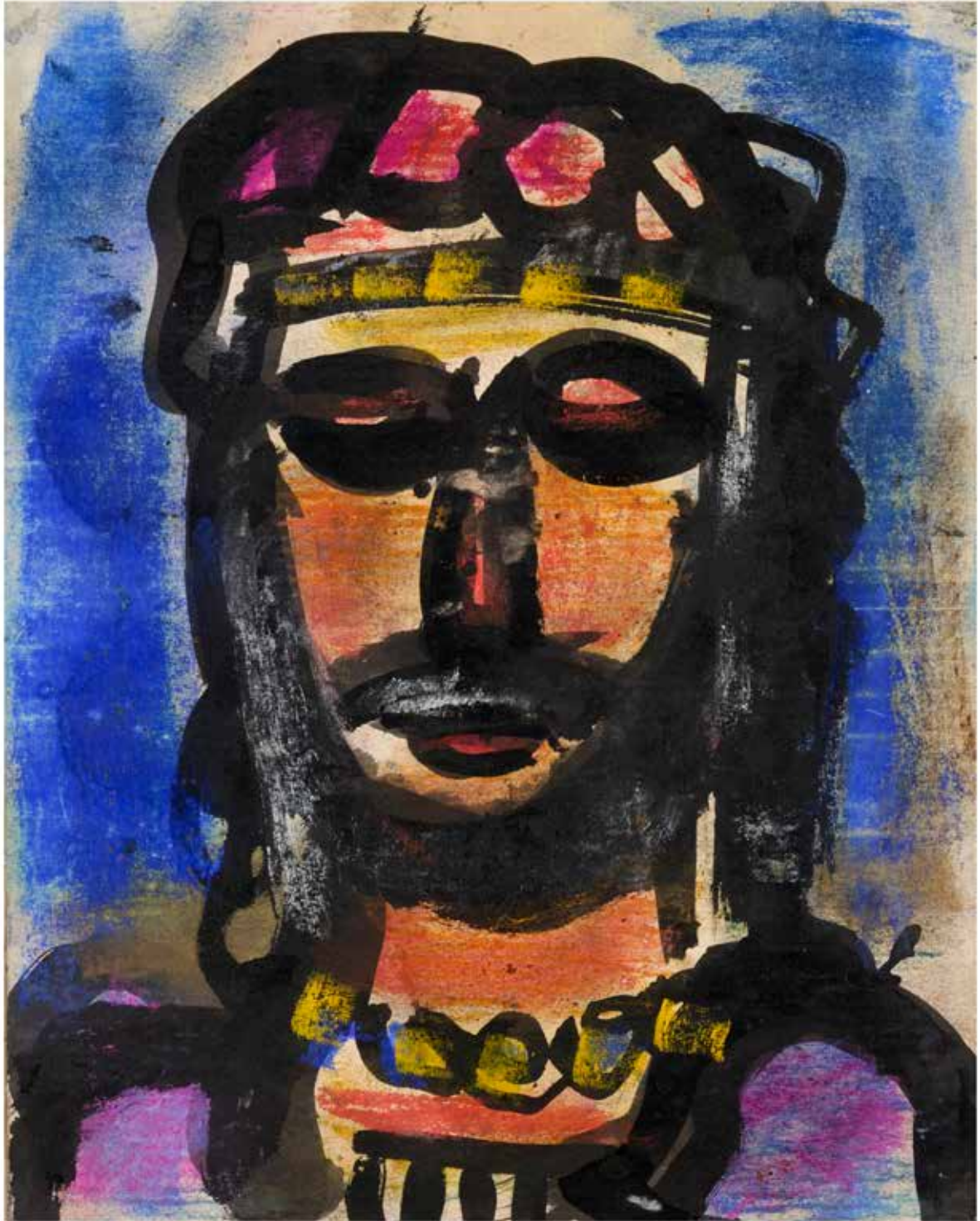

41

CHARLES DUFRESNE (1876-1938)

La montée au Calvaire

signé 'Dusfresne' (en bas à gauche)
huile sur toile
Peint vers 1934

signed 'Dusfresne' (lower left)
oil on canvas
Painted *circa* 1934

65 x 54.2 cm.
25 9/16 x 21 5/16 in.

€1,000 - 1,500
£870 - 1,300
US\$1,200 - 1,700

L'authenticité de cette œuvre a été confirmée par Jean-Charles Dufresne et Thomas Dufresne.

The authenticity of this work has been confirmed by Jean-Charles Dufresne and Thomas Dufresne.

Provenance

Vente, Cheveau-Legers Enchères SARL, Versailles, 27 avril 2008, lot 297.
Collection particulière, Pays-Bas (acquis dans cette vente).



42

CHARLES DUFRESNE (1876-1938)

La forêt

signé 'Dufresne' (en bas à droite)
huile sur toile
Peint vers 1920

signed 'Dufresne' (lower right)
oil on canvas
Painted *circa* 1920

61 x 50 cm.
24 x 19 11/16 in.

€1,000 - 1,500
£870 - 1,300
US\$1,200 - 1,700

L'authenticité de cette œuvre a été confirmée par Jean-Charles Dufresne et Thomas Dufresne.

The authenticity of this work has been confirmed by Jean-Charles Dufresne and Thomas Dufresne.

Provenance

Paul Vallotton, Lausanne, no. 10006.

Vente, Christie's, Amsterdam, 10 mars 2009, lot 190.

Collection particulière, Pays-Bas (acquis dans cette vente).



43^{AR}

ANDRÉ DUNOYER DE SEGONZAC (1884-1974)

La Seine, vue du parc de Saint-Cloud

signé 'a Dunoyer de Segonzac' (en bas au centre)
aquarelle, gouache et encre sur papier

signed 'a Dunoyer de Segonzac' (lower centre)
watercolour, gouache and ink on paper

57 x 77.5 cm.
22 7/16 x 30 1/2 in.

€1,200 - 1,800
£1,000 - 1,600
US\$1,400 - 2,100

Cette œuvre est enregistrée dans les archives de l'artiste sous le no. 632.

This work is recorded in the artist's archives under no. 632.

Provenance

Vente, Eric Pillon, Enchères PVE SARL, Versailles, 13 mai 2012, lot 102.
Collection particulière, France (acquis dans cette vente).



44 AR

ANDRÉ DUNOYER DE SEGONZAC (1884-1974)

Ecluse de Port-Marly

signé 'a. Dunoyer de Segonzac' (en bas à droite)
aquarelle, gouache et encre sur papier

signed 'a. Dunoyer de Segonzac' (lower right)
watercolour, gouache and ink on paper

57 x 78 cm.
22 7/16 x 30 11/16 in.

€1,200 - 1,800
£1,000 - 1,600
US\$1,400 - 2,100

Cette œuvre est enregistrée dans les archives de l'artiste sous le no. 432.

This work is recorded in the artist's archives under no. 432.

Provenance

Collection de la famille de l'artiste.

Collection particulière (par descendance).

Vente, Sotheby's, New York, 13 février 2008, lot 73.

Collection particulière, France (acquis dans cette vente).





45
ALBERT LEBOURG (1849-1928)
Pont-du-Château

signé 'Albert Lebourg' (en bas à gauche)
huile sur toile
Peint en 1884

signed 'Albert Lebourg' (lower left)
oil on canvas
Painted in 1884

46 x 84,5 cm.
18 1/8 x 33 1/4 in.

€4,000 - 6,000
£3,500 - 5,200
US\$4,700 - 7,000

L'authenticité de cette œuvre a été confirmée par François Lespinasse.

The authenticity of this work has been confirmed by François Lespinasse.

Provenance

Vente, Cornette de Saint Cyr, Paris, 9 octobre 1990, lot 17.
Collection particulière, France (acquis dans cette vente).



46

PIERRE EUGÈNE MONTÉZIN (1874-1946)

Sans titre (Peupliers en bord de rivière)

porte le cachet de la signature de l'artiste 'Montezin' (en bas à droite)
huile sur papier marouflé sur toile
Peint entre 1940 et 1946

bears the artist's signature stamp 'Montezin' (lower right)
oil on paper laid on canvas
Painted between 1940 and 1946

56.2 x 56.2 cm.
22 1/8 x 22 1/8 in.

€5,000 - 7,000
£4,400 - 6,100
US\$5,800 - 8,100

L'authenticité de cette œuvre a été confirmée par Jean-Pierre Klein-Montezin.

Une attestation de certificat de Cyril Klein-Montezin pourra être remise à la demande et la charge l'acquéreur.

The authenticity of this work has been confirmed by Jean-Pierre Klein-Montezin.

An attestation of the certificate issued by Cyril Klein-Montezin can be provided upon request, at the buyer's charge.

Provenance

Collection particulière, France.

Collection particulière, France (par descendance).



47

MAXIMILIEN LUCE (1858-1941)

Environ de Méricourt, effet de neige

signé 'Luce' (en bas à gauche) ; inscrit et daté 'Effet de neige, Rolleboise 1917'
(sur le châssis au revers)

huile sur papier marouflé sur toile

Peint en 1917

signed 'Luce' (lower left) ; inscribed and dated 'Effet de neige, Rolleboise 1917'
(on the stretcher on reverse)

oil on paper laid on canvas

Painted in 1917

40.5 x 53.5 cm.

15 15/16 x 21 1/16 in.

€5,000 - 7,000

£4,400 - 6,100

US\$5,800 - 8,100

Provenance

Vente, Guy Loudmer, Paris, 11 décembre 1989, lot 130.

Collection particulière, France (acquis dans cette vente).

Bibliographie

D. Bazetoux, *Maximilien Luce, Catalogue Raisonné de l'oeuvre peint*, Vol. II, Paris, 1986, no. 2190 (illustré p. 514). (décrit de façon éronnée comme une huile sur toile).



48

PAUL-CESAR HELLEU (1859-1927)

Nu féminin

signé 'Helleu' (en bas à droite)
crayon et sanguine sur papier

signed 'Helleu' (lower right)
pencil and red chalk on paper

35 x 51 cm.
13 3/4 x 20 1/16 in.

€3,000 - 5,000
£2,600 - 4,400
US\$3,500 - 5,800

Cette œuvre est enregistrée sous le no. APCH DE1-4462 dans le Catalogue Raisoné en ligne de Paul-César Helleu.

This work is registered under no. APCH DE1-4462 in the online Catalogue Raisoné of Paul-César Helleu.

Provenance

Vente, Sotheby's, Londres, 30 septembre 1981, lot 37.
Collection particulière, Pays-Bas.



49
GEORGES LEMMEN (1865-1916)
Portrait de Madame Georges Lemmen

signé avec le monogramme de l'artiste et daté '18 92' (en bas à gauche) et daté '28 sept. 92' (en bas à droite)
encre de Chine sur papier
Exécuté en septembre 1892

signed with the artist's monogram and dated '18 92' (lower left) and dated '28 sept. 92' (lower right)
India ink on paper
Executed in September 1892

27.5 x 20.5 cm.
10 13/16 x 8 1/16 in.

€1,000 - 2,000
£870 - 1,700
US\$1,200 - 2,300

L'authenticité de cette œuvre a été confirmée par Olivier Bertrand et sera inclus dans son Catalogue Raisoné Online.

The authenticity of this work has been confirmed by Olivier Bertrand and it will be included in his Online Catalogue Raisoné.

Provenance
Vente, Marc-Arthur Kohn, Paris, mars 2014, lot 34.
Collection particulière, Italie (acquis dans cette vente).



50^{AR}

PAUL DELVAUX (1897-1994)

Sans titre (Tam et une amie)

fusain et mine de plomb sur papier
Exécuté vers 1929

charcoal and graphite on paper
Executed *circa* 1929

27.5 x 17.7 cm.
10 13/16 x 6 15/16 in.

€1,800 - 2,500
£1,600 - 2,200
US\$2,100 - 2,900

L'authenticité de cette œuvre a été confirmée par la Fondation Paul Delvaux.

The authenticity of this work has been confirmed by the Fondation Paul Delvaux.

Provenance

Collection de la famille de l'artiste.

Vente, Marc-Arthur Kohn, Paris, mars 2014, lot 37.

Collection particulière, Italie (acquis dans cette vente).



51^{AR}

PAUL DELVAUX (1897-1994)

Sans titre (Tam)

mine de plomb sur papier
Exécuté vers 1929

graphite on paper
Executed *circa* 1929

27.8 x 17.8 cm.
10 15/16 x 7 in.

€2,000 - 3,000
£1,700 - 2,600
US\$2,300 - 3,500

L'authenticité de cette œuvre a été confirmée par la Fondation Paul Delvaux.

The authenticity of this work has been confirmed by the Fondation Paul Delvaux.

Provenance

Collection de la famille de l'artiste.
Vente, Marc-Arthur Kohn, Paris, mars 2014, lot 39.
Collection particulière, Italie (acquis dans cette vente).



52^{AR}

PAUL DELVAUX (1897-1994)

Sans titre

signé 'P. Delvaux' (en bas à droite), dédié et daté 'Maria Serafina en souvenir d'une sympathique soirée chez Paul Hellyn / Exposition de Bruxelles 28-5-58' (en bas au centre)

encre sur papier

Exécuté le 28 mai 1958

signed 'P. Delvaux' (lower right), dedicated and dated 'Maria Serafina en souvenir d'une sympathique soirée chez Paul Hellyn / Exposition de Bruxelles 28-5-58' (lower centre)

ink on paper

Executed on 28 May 1958

21.6 x 27.3 cm.

8 1/2 x 10 3/4 in.

€2,000 - 3,000

£1,700 - 2,600

US\$2,300 - 3,500

L'authenticité de cette œuvre a été aimablement confirmée par la Fondation Paul Delvaux.

The authenticity of this work has kindly been confirmed by the Fondation Paul Delvaux.

Provenance

Collection particulière, France.

Collection particulière, France (par descendance).



53^{AR}

PAUL DELVAUX (1897-1994)

Sans titre (Autoportrait) - Nu masculin de dos (oeuvre recto-verso)

signé avec les initiales de l'artiste et daté 'P.D. 1930' (en bas à droite)
fusain et mine de plomb sur papier
Exécuté en 1930

signed with the artist's initials and dated 'P.D. 1930' (lower right)
charcoal and graphite on paper
Executed in 1930

26 x 17.7 cm.
10 1/4 x 6 15/16 in.

€1,200 - 1,800
£1,000 - 1,600
US\$1,400 - 2,100

L'authenticité de cette œuvre a été confirmée par la Fondation Paul Delvaux.

The authenticity of this work has been confirmed by the Fondation Paul Delvaux.

Provenance

Collection de la famille de l'artiste.
Vente, Marc-Arthur Kohn, Paris, mars 2014, lot 39.
Collection particulière, Italie (acquis dans cette vente).

54^{AR}

LEONOR FINI (1907-1996)

Sans titre (Faune et homme)

signé 'Leonor Fini' (en bas à droite)
encre sur papier

signed 'Leonor Fini' (lower right)
encre sur papier

35.7 X 28 cm.
14 1/16 x 11 in.

€1,000 - 1,500
£870 - 1,300
US\$1,200 - 1,700

L'authenticité de cette œuvre a été confirmée par Richard Overstreet.

The authenticity of this work has been confirmed by Richard Overstreet.

Provenance

Galeria Manuel Barbié, Barcelone.
Collection particulière, Espagne (acquis auprès de celle-ci).



54

55^{AR}

LEONOR FINI (1907-1996)

Trois femmes et un chat

encre sur papier

ink on paper

35.1 x 27.1 cm.
13 13/16 x 10 11/16 in.

€1,500 - 2,000
£1,300 - 1,700
US\$1,700 - 2,300

L'authenticité de cette œuvre a été confirmée par Richard Overstreet.

The authenticity of this work has been confirmed by Richard Overstreet.

Provenance

Galeria Manuel Barbié, Barcelone.
Collection particulière, Espagne (acquis auprès de celle-ci).



55

56^{AR}

ALBERTO GIACOMETTI (1901-1966)

Sans titre

encre sur page de magazine
Exécuté après 1954

ink on magazine page
Executed after 1954

23 x 14.7 cm.
9 1/16 x 5 13/16 in.

€5,000 - 7,000
£4,400 - 6,100
US\$5,800 - 8,100

L'authenticité de cette œuvre a été confirmée par le Comité Giacometti et elle est enregistrée dans la base de données Alberto Giacometti sous le no. 4123.

The authenticity of this work has been confirmed by the Comité Giacometti and it is recorded in the Alberto Giacometti database under no. 4123.

Provenance

Collection James Lord (don de l'artiste).
Galerie Helmut Klewan, Munich.
Galerie Biedermann, Munich.
Collection particulière, Suisse.
Acquis auprès de celle-ci par le précédent propriétaire.
Vente, Sotheby's, Zurich, 7 - 14 juin 2022, lot 22.
Collection particulière, Italie (acquis dans cette vente).

Exposition

Zurich, Larkin Erdmann Gallery, *Alberto Giacometti, Drawings*, décembre 2017 - janvier 2018.

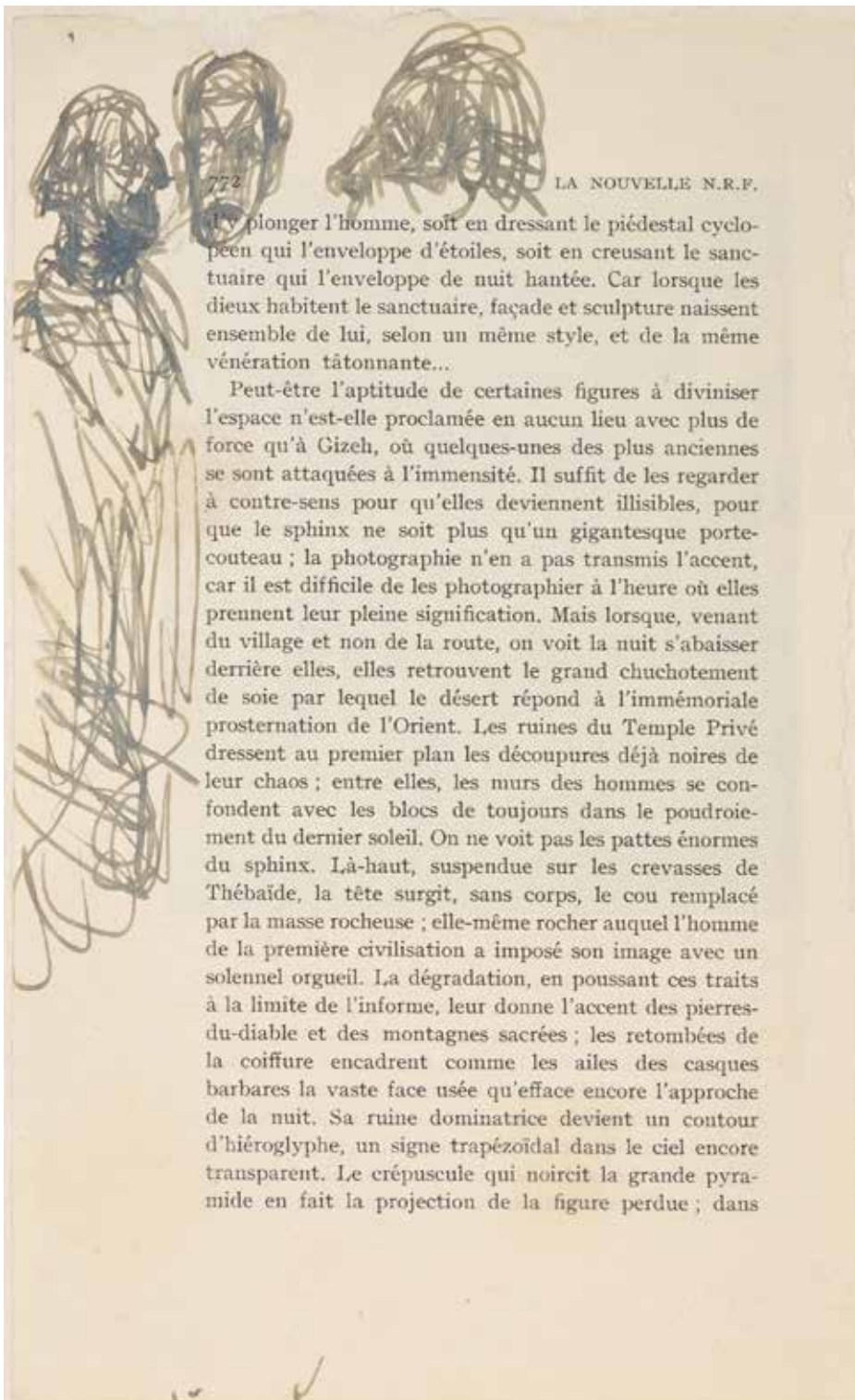

d'y plonger l'homme, soit en dressant le piédestal cyclopeen qui l'enveloppe d'étoiles, soit en creusant le sanctuaire qui l'enveloppe de nuit hantée. Car lorsque les dieux habitent le sanctuaire, façade et sculpture naissent ensemble de lui, selon un même style, et de la même vénération tâtonnante...

Peut-être l'aptitude de certaines figures à diviner l'espace n'est-elle proclamée en aucun lieu avec plus de force qu'à Gizeh, où quelques-unes des plus anciennes se sont attaquées à l'immensité. Il suffit de les regarder à contre-sens pour qu'elles deviennent illisibles, pour que le sphinx ne soit plus qu'un gigantesque porte-couteau ; la photographie n'en a pas transmis l'accent, car il est difficile de les photographier à l'heure où elles prennent leur pleine signification. Mais lorsque, venant du village et non de la route, on voit la nuit s'abaisser derrière elles, elles retrouvent le grand chuchotement de soie par lequel le désert répond à l'immémoriale prosternation de l'Orient. Les ruines du Temple Privé dressent au premier plan les découpures déjà noires de leur chaos ; entre elles, les murs des hommes se confondent avec les blocs de toujours dans le poudroissement du dernier soleil. On ne voit pas les pattes énormes du sphinx. Là-haut, suspendue sur les crevasses de Thébaïde, la tête surgit, sans corps, le cou remplacé par la masse rocheuse ; elle-même rocher auquel l'homme de la première civilisation a imposé son image avec un solennel orgueil. La dégradation, en poussant ces traits à la limite de l'informe, leur donne l'accent des pierres-du-diable et des montagnes sacrées ; les retombées de la coiffure encadrent comme les ailes des casques barbares la vaste face usée qu'efface encore l'approche de la nuit. Sa ruine dominatrice devient un contour d'hiéroglyphe, un signe trapézoïdal dans le ciel encore transparent. Le crépuscule qui noircit la grande pyramide en fait la projection de la figure perdue ; dans

PROVENANT D'UNE PRESTIGIEUSE COLLECTION PARTICULIÈRE ITALIENNE

57^{AR}

GIORGIO DE CHIRICO (1888-1978)

L'allievo di Raffaello

signé 'g. de Chirico' (en bas à droite) et inscrit 'L'allievo di Raffaello' (au centre à droite)
crayon sur papier
Exécuté vers 1966-1967

signed 'g. de Chirico' (lower right) and inscribed 'L'allievo di Raffaello' (centre right)
pencil on paper
Exécuté *circa* 1966-1967

30 x 21.2 cm.
11 13/16 x 8 3/8 in.

€5,000 - 7,000
£4,400 - 6,100
US\$5,800 - 8,100

Provenance

Collection particulière, Italie.
Collection particulière, Italie (par descendance).

Bibliographie

Fondazione Giorgio e Isa de Chirico (ed.), *Giorgio de Chirico. Catalogo generale, opere dal 1914 al 1976*, Vol. V., Imola, 2023, no. 2221.
E. Gribaudo, *194 disegni di Giorgio de Chirico*, Turin, 1968, no. 192 (illustré np).



58^{AR}

FORTUNATO DEPERO (1892-1960)

Sans titre

signé 'F. Depero' (en bas à droite)
crayon et fusain sur carton
Exécuté vers 1947

signed 'F. Depero' (lower right)
pencil and charcoal on card
Executed *circa* 1947

60 x 40 cm.
23 5/8 x 15 3/4 in.

€10,000 - 15,000
£8,700 - 13,000
US\$12,000 - 17,000

L'authenticité de cette œuvre a été confirmée par Maurizio Scudiero.

The authenticity of this work has been confirmed by Maurizio Scudiero.

Provenance

Collection particulière, Italie.

Collection Vittorio Gallo (par descendance).

Collection particulière, Italie (acquis auprès de celle-ci).

Collection particulière, Italie (par descendance).

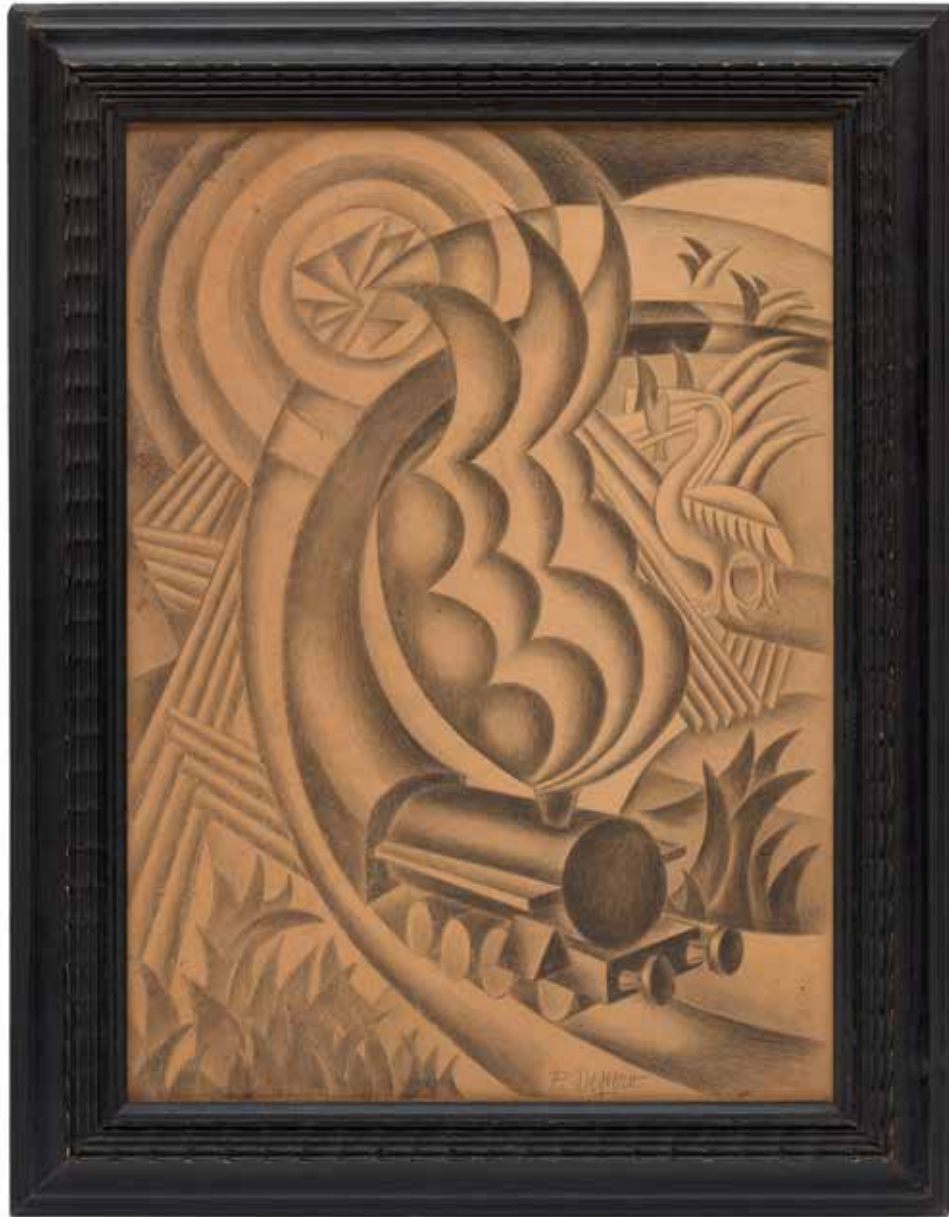

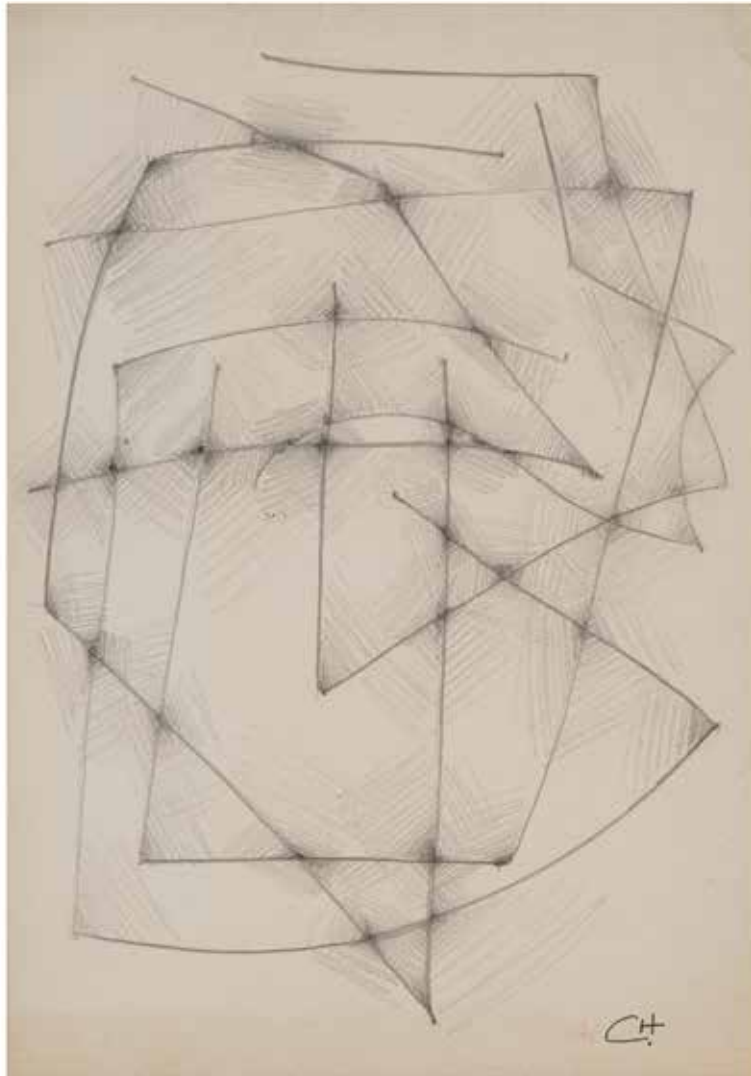

59 AR

HENRI-JEAN CLOSON (1888-1975)

Sans titre

signé avec les initiales de l'artiste 'CH' (en bas à droite)
crayon sur papier

signed with the artist's initials 'CH' (lower right)
pencil on paper

28 x 24 cm.
11 x 9 7/16 in.

€800 - 1,200
£700 - 1,000
US\$930 - 1,400

Provenance

Galerie Minsky, Paris.
Collection particulière, France (acquis auprès de celle-ci).

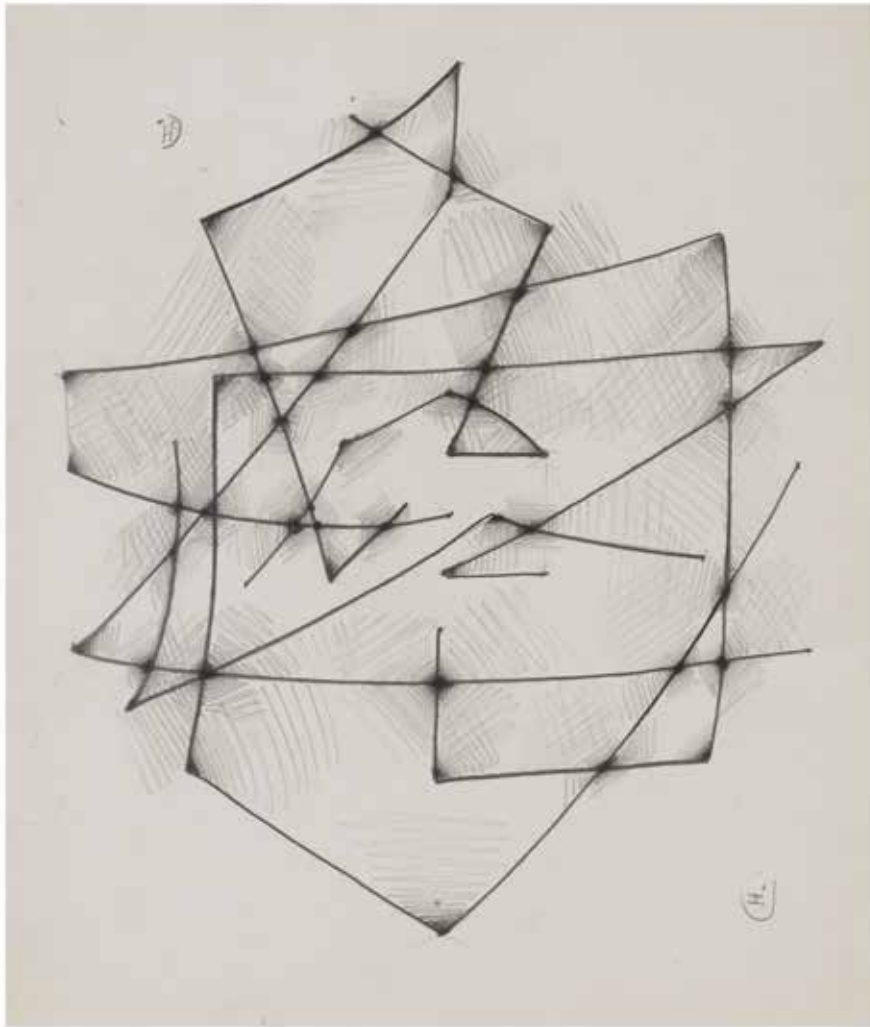

60^{AR}

HENRI-JEAN CLOSON (1888-1975)

Sans titre

signé avec les initiales de l'artiste 'CH' (en haut à gauche et en bas à droite)
crayon sur papier

signed with the artist's initials 'CH' (upper left and lower right)
pencil on paper

28 x 24 cm.
11 x 9 7/16 in.

€800 - 1,200
£700 - 1,000
US\$930 - 1,400

Provenance

Collection de la famille de l'artiste.

Galerie Minsky, Paris.

Collection particulière, France (acquis auprès de celle-ci).

61

HONORÉ DAUMIER (1808-1879)

Un homme lisant à haute voix

fusain et mine de plomb sur papier

charcoal and graphite on paper

25.7 x 32.6 cm.

10 1/8 x 12 13/16 in.

€8,000 - 12,000

£7,000 - 10,000

US\$9,300 - 14,000

L'authenticité de cette œuvre a été confirmée par le Comité Daumier.

The authenticity of this work has been confirmed by the Comité Daumier.

Provenance

Collection Lemaire, France.

Collection Bigou, France.

Collection Barbazanges, Paris.

Collection Reid & Lefevre, Londres.

Collection van Wisselingh, Amsterdam.

Douwes Fine Art, Amsterdam.

Collection particulière, Amsterdam.

Collection particulière, Amsterdam (puis par descendance).

Expositions

Londres, Lefevre & Son, Drawings by H. Daumier, 1922, no. 11.

Amsterdam, Douwes Fine Arts, French Masters 19th and 20th Centuries, 1997, (illustré p. 17).

Bibliographie

Art News (New Yor), 18 novembre 1922, p. 1.

E. Klossowski, Honoré Daumier, Munich, 1923, no. 232C.

M. Sadleir, Daumier : The Man and the Artist, Londres, 1924, (pl. 67).

E. Fuschs, Der Maler Daumier, New York, 1927, p. 45, (illustré p. 65).

Maison K.E., Honoré Daumier, Catalogue Raisonné of the Watercolours and Drawings, Paris, 1968,

Vol. II, no. 355, (illustré pl. 110).



CONDITIONS DES VENTES

Ces *Conditions de Ventes* et Annexe 1 (Contrat de Vente entre L'Acheteur, Bonhams France SAS et le Vendeur) et les Définitions et Glossaire constituent un ensemble et sont liés à toute personne participant dans *La Vente*, que ce soit les personnes assistant à la vente aux enchères, les *Enchérisseurs* (en ligne, en personne ou par téléphone), les *Enchérisseurs* potentiels et les *Acheteurs* éventuels du *Lot*). Pour plus de commodité, nous utilisons les termes « Enchérisseurs » ou « vous » pour désigner ces personnes. Les mots et expressions figurant en italique dans les présentes *Conditions de Ventes* sont expliqués dans la Liste des Définitions.

IMPORTANT : Des informations supplémentaires applicables à la *Vente* peuvent également figurer dans le *Catalogue de la Vente*, dans une note insérée dans le *Catalogue* et/ou dans une note affichée dans le lieu de *Vente*, et il vous incombe de les lire également. Des annonces concernant la *Vente* pourront également être faites oralement avant ou pendant la *Vente* sans préavis écrit. Vous devez être conscient(e) de la possibilité que des changements soient apportés aux conditions de la *Vente*, être vigilant sur ce point et demander, avant d'encherir, si de tels changements sont intervenus.

En vous enregistrant pour participer à nos ventes et/ou en enchérissant vous acceptez les présentes *Conditions de Ventes*.

1. NOTRE RÔLE

Dans son rôle d'Adjudicateur de lots, *Bonhams* est autorisé par le *Vendeur* à agir uniquement pour et dans l'intérêt du *Vendeur*. *Bonhams* n'agit pas pour le compte des *Acheteurs* ou des *Enchérisseurs* et ne leur fournit aucun conseil. Si *Bonhams* ou un membre de son personnel fait des déclarations à propos d'un *Lot*, ou si *Bonhams* fournit un Rapport d'état à propos d'un *Lot*, ces déclarations seront faites ou ce rapport sera établi pour le compte du *Vendeur* du *Lot*. Il est fortement conseillé aux *Enchérisseurs* et *Acheteurs* qui n'ont pas eux-mêmes des connaissances d'expert sur les *Lots* de solliciter et d'obtenir un avis indépendant sur les *Lots* et leur valeur, avant d'encherir sur ceux-ci. Le *Vendeur* a autorisé *Bonhams* à vendre le *Lot* en qualité de mandataire agissant pour son compte et, sauf accord contraire exprès, *Bonhams* agit exclusivement en qualité de mandataire du *Vendeur*. Toute assertion ou déclaration faite par nous au titre d'un *Lot* est faite pour le compte du *Vendeur* et non pour notre compte, à moins que *Bonhams* ne vende un *Lot* en tant que mandant, et tout *Contrat de Vente* est conclu entre l'*Acheteur* et le *Vendeur* et non entre l'*Acheteur* et nous-mêmes. Si *Bonhams* vend un *Lot* en tant que mandant, il en sera fait mention dans le *Catalogue* ou dans une annonce du Commissaire-priseur à cet effet ou dans un avis affiché dans le lieu de la *Vente* ou inséré dans le *Catalogue*. Si vous êtes le dernier *Enchérisseur* pour un *Lot* et donc l'achetez, *Bonhams* conclura un contrat avec vous en tant qu'*Acheteur* dans les termes du contrat avec l'*Acheteur*, joint en Annexe 1 au *Catalogue*, qui régira les relations entre *Bonhams* et vous-même en votre qualité d'*Acheteur*.

2. LOTS

Sous réserve de la *Description Contractuelle* imprimée en caractères gras dans l'Article consacré au *Lot* dans le *Catalogue des Ventes en Ligne* (voir paragraphe 3 ci-dessous), les *Lots* sont vendus à l'*Acheteur* « en l'état » où ils se trouvent au moment de la vente, avec tous leurs défauts et imperfections. Les illustrations et photographies des *Lots* servent uniquement à leur identification. Une photographie ou illustration figurant dans le *Catalogue* (à l'exception des photographies formant partie de la *Description Contractuelle*) ou ailleurs peut ne pas reproduire exactement la ou les couleurs ou le véritable état du *Lot*. Les *Lots* sont disponibles pour examen avant la *Vente*, et il vous incombe de vous assurer vous-même de chacun des aspects d'un *Lot*, y compris son auteur, son attribution, son état, sa provenance, son histoire, son contexte, son authenticité, son style, son époque, son âge, son aptitude à une utilisation particulière, son état de marche s'il s'agit d'une voiture (le cas échéant) son origine, sa valeur et son prix de vente *Estimé* (y compris le *Prix d'Adjudication*). Il vous incombe d'examiner tout *Lot* qui vous intéresse. Il convient de rappeler que l'état réel d'un *Lot* peut ne pas être aussi bon que celui qu'indique son apparence extérieure. En particulier, des pièces peuvent avoir été remplacées ou changées et des *Lots* peuvent ne pas être authentiques ou de qualité satisfaisante ; l'intérieur d'un *Lot* peut ne pas être visible, peut ne pas être d'origine ou peut être endommagé, par exemple s'il est recouvert d'une tapisserie ou d'un revêtement quelconque. Étant donné leur âge, de nombreux *Lots* peuvent avoir été endommagés et/ou réparés et vous ne devez pas présumer qu'un *Lot* est en bon état. Les objets électroniques ou mécaniques ou les pièces sont vendus pour leur intérêt artistique, historique ou culturel et peuvent ne pas fonctionner ou ne pas être conformes aux exigences légales actuelles. Vous ne devez pas présumer que des objets électriques destinés à fonctionner sur les réseaux de l'électricité domestique pourront être connectés sur ces réseaux et devrez donc préalablement obtenir un rapport sur leur état de la part d'un électricien qualifié. Ces objets impropres à être connectés sont vendus uniquement comme des objets de vitrine. Si vous n'avez pas l'expertise nécessaire concernant un *Lot*, prenez conseil à ce sujet. Nous pouvons vous aider à prendre les dispositions nécessaires afin de vous permettre de procéder ou de faire procéder à des examens et tests plus détaillés. Toute personne qui endommage un *Lot* sera responsable de la perte

ainsi causée.

3. DESCRIPTIONS DES LOTS ET ESTIMATIONS

Description contractuelle d'un Lot

Le *Catalogue* contient un Article pour chaque *Lot*. Chaque *Lot* est vendu par le *Vendeur* à l'*Acheteur* comme correspondant uniquement à la partie de l'Article imprimée en caractères gras, et (sauf pour la couleur, qui peut être reproduite de manière inexacte) à toute photographie du *Lot* dans le *Catalogue*. Le reste de l'Article, qui n'est pas imprimé en caractères gras est donné à titre indicatif et représente uniquement l'opinion de *Bonhams* (donnée au nom du *Vendeur*) sur le *Lot* et ne fait pas partie de la *Description Contractuelle* conformément à laquelle le *Lot* est vendu par le *Vendeur*.

Estimations

Dans la plupart des cas, une *Estimation* est imprimée à côté de l'Article. Les *Estimations* fournies expriment uniquement l'opinion de *Bonhams* faite au nom du *Vendeur* à propos de la fourchette dans laquelle *Bonhams* pense que le *Prix d'adjudication* pour le *Lot* est susceptible de se situer. Il ne s'agit en aucun cas d'une estimation de valeur. Les *Estimations* ne tiennent pas compte de la TVA, de la *Commission d'achat* ou d'autres frais payables par l'*Acheteur*, qui sont décrits en détail au paragraphe 7 de les présentes Conditions de Ventes. Les prix dépendent des enchères et les *Lots* peuvent se vendre à des *Prix d'Adjudication* inférieurs ou supérieurs aux *Estimations*. Les *Estimations* ne doivent donc pas être considérées comme une indication du prix de vente réel ou de la valeur d'un *Lot*. Les *Estimations* sont fournies dans la devise de la *Vente*.

Rapports d'état

Pour la plupart des *Lots*, vous pouvez demander à *Bonhams* un *Rapport sur l'état* physique général du *Lot*. Si vous lui faites cette demande, *Bonhams* vous fournira ce rapport gratuitement, pour le compte du *Vendeur*. Étant donné qu'il s'agit d'un service supplémentaire et gratuit, *Bonhams* ne conclut pas de contrat avec vous au titre du *Rapport d'état*. En conséquence, *Bonhams* n'assume aucune responsabilité à votre égard à ce titre. Chaque *Rapport d'état* exprime l'opinion de *Bonhams* quant à l'état général du *Lot* concerné et est fonction des connaissances artistiques et scientifiques à la date de la vente. *Bonhams* ne déclare ni ne garantit qu'un *Rapport d'état* inclue tous les aspects de l'état interne ou externe du *Lot*. Le *Vendeur* ne vous doit ni n'accepte de vous devoir, en tant qu'*Enchérisseur* ou *Acheteur*, aucune obligation concernant ce rapport gratuit à propos d'un *Lot*, qui vous est fourni afin que vous puissiez l'examiner ou le faire examiner par un expert mandaté par vos soins.

Responsabilité du Vendeur envers vous

Le *Vendeur* ne fait et ne s'oblige à faire aucune déclaration factuelle, et n'assume aucune garantie, aucune obligation ni aucune responsabilité contractuelle ou quasi-délictuelle (excepté envers l'*Acheteur* final, ainsi qu'il est dit ci-dessus) au titre de l'exactitude ou du caractère complet de toute assertion ou déclaration faite par lui ou pour son compte, qui contient un élément quelconque de description de tout *Lot* ni au titre du prix de vente prévu ou probable de tout *Lot*. Exception faite de ce qui est stipulé ci-dessus, aucune assertion ou déclaration faite par le *Vendeur* ou pour son compte contenant un élément quelconque de description d'un *Lot*, ni aucune *Estimation* ne sont incorporées dans le *Contrat de Vente* entre le *Vendeur* et l'*Acheteur*.

Responsabilité de Bonhams envers vous

Vous avez la possibilité d'examiner le *Lot* si vous le souhaitez et le *Contrat de Vente d'un Lot* est conclu avec le *Vendeur* et non avec *Bonhams*. *Bonhams* agit exclusivement en qualité de mandataire du *Vendeur* (à moins que *Bonhams* ne vende le *Lot* en tant que mandant). *Bonhams* n'assume envers vous aucune obligation d'examiner, d'enquêter ou de procéder à des tests sur chaque *Lot*, approfondis ou autres, afin d'établir l'exactitude ou de vérifier autrement toutes *Descriptions* ou opinions données par *Bonhams*, ou par toute personne pour le compte de *Bonhams*, que ce soit dans le *Catalogue* ou ailleurs. Vous ne devez pas supposer que ces examens, ces enquêtes ou ces tests ont été réalisés. *Bonhams* ne fait et ne s'oblige à faire aucune déclaration factuelle. Aucune assertion ou déclaration faite par *Bonhams* ou pour son compte contenant un élément quelconque de description d'un *Lot*, ni aucune *Estimation* ne sont incorporées dans notre *Contrat avec l'Acheteur*.

Modifications

Les *Descriptions* et les *Estimations* peuvent être modifiées à la discrétion de *Bonhams* par le biais d'une annonce verbale ou d'un avis écrit avant ou pendant une *Vente*. LE *LOT EST DISPONIBLE POUR EXAMEN ET VOUS DEVEZ VOUS FORMER VOTRE PROPRE OPINION SUR CELUI-CI*. IL VOUS EST FORTEMENT CONSEILLÉ D'EXAMINER TOUT *LOT* OU DE LE FAIRE EXAMINER POUR VOTRE COMPTE AVANT LA *VENTE*.

4. CONDUITE DE LA VENTE

Nos *Ventes* sont des ventes aux enchères publiques, auxquelles des personnes peuvent assister. Nous nous réservons le droit, à notre seule discrétion, de refuser l'accès à nos locaux ou à toute *Vente* et de faire sortir toute personne de nos locaux et salles des ventes, sans devoir en indiquer la raison. Nous pouvons à notre seule et entière discrétion décider de procéder à la *Vente*, d'inclure un *Lot* dans la *Vente*, ainsi que de la manière dont la *Vente* se déroulera, et nous pouvons offrir les *Lots* à la *Vente* dans tout ordre que nous choisissons, nonobstant les

numéros attribués aux *Lots* dans le *Catalogue*. Vous devrez donc vérifier la date et l'heure de commencement de la *Vente*, et vérifier si des *Lots* ont été retirés de la *Vente* ou ajoutés tardivement à celle-ci. En effet, ces retraits ou ajouts tardifs peuvent modifier l'heure à laquelle un *Lot* qui vous intéresse est mis en *Vente*. Nous pouvons, à notre seule et entière discrétion, refuser toute enchère, augmenter tout pas d'enchère comme nous le jugerons approprié, diviser tout *Lot*, regrouper deux *Lots*, retirer tout *Lot* d'une *Vente* et, avant que la *Vente* ait pris fin, remettre tout *Lot* aux enchères. Les *Ventes* aux enchères peuvent excéder 100 *Lots* par heure et les pas d'enchère sont généralement d'environ 10% ; toutefois, ces chiffres varient d'une *Vente* à l'autre et d'un Commissaire-priseur à l'autre. Contactez le département organisant la *Vente* pour avoir un avis sur ce point. Si un *Prix de Réserve a été fixé pour un Lot*, le Commissaire-priseur peut, en son absolue discrétion, passer des enchères (à concurrence d'un montant qui ne sera ni égal ni supérieur à ce *Prix de Réserve*) pour le compte du *Vendeur*. Nous ne sommes pas responsables envers vous de la présence ou de l'absence d'un *Prix de Réserve* au titre de tout *Lot*. Si un *Prix de Réserve a été fixé, il ne devra pas être supérieur à la plus basse Estimation* faite dans le *Catalogue*, en supposant que la devise du *Prix de Réserve* n'ait pas fluctué de manière défavorable par rapport à la devise de l'*Estimation*. L'*Acheteur* sera l'*Enchérisseur* qui fait la plus haute enchère acceptable par le Commissaire-priseur pour un *Lot* (sous réserve de tout *Prix de Réserve* applicable), et auquel le *Lot* est adjugé par le Commissaire-priseur à la tombée du marteau du Commissaire-priseur. Tout différend relatif à la plus haute enchère acceptable sera tranché par le Commissaire-priseur en son absolue discrétion. Toutes les enchères passées se rapporteront au numéro de *Lot* annoncé par le Commissaire-priseur. Un convertisseur électronique de devises peut être utilisé lors de la *Vente*. Cet outil est fourni uniquement pour votre commodité et constitue une évaluation approximative de la contre-valeur d'une enchère donnée dans certaines devises. Nous n'acceptons aucune responsabilité au titre des erreurs qui pourraient se produire en raison de l'utilisation du convertisseur de devises. Nous pouvons utiliser des caméras vidéo pour enregistrer la *Vente* et pouvons enregistrer des appels téléphoniques pour des raisons de sécurité, et afin d'aider à résoudre des différends pouvant s'élever au titre d'enchères passées lors de la *Vente*. Nous pouvons utiliser des écrans sur lesquels des images des *Lots* seront projetées. Ce service est fourni pour permettre une meilleure vue des *Lots* lors de la *Vente*. L'image projetée sur l'écran doit être considérée comme une simple indication du *Lot* concerné. Il convient de noter que toutes les enchères passées se rapporteront au numéro de *Lot* annoncé par le Commissaire-priseur. Nous n'acceptons aucune responsabilité au titre des erreurs qui pourraient se produire dans l'utilisation de l'écran.

DRIT DE PREEMPTION

L'Etat dispose d'un droit de préemption des biens culturels vendus. L'Etat pourra se substituer au dernier enchérisseur dans les quinze jours de la *Vente*.

5. ENCHÈRES

Vous devez compléter et nous remettre l'un de nos Formulaires d'Enchères, c'est-à-dire notre Formulaire d'Enregistrement d'*Enchérisseur*, notre Formulaire d'Enchères en Absence (Ordre d'Achat) ou notre Formulaire d'Enchères par Téléphone afin de pouvoir enchérir lors de nos *Ventes*. Si vous êtes un nouveau client chez *Bonhams* ou si vous n'avez pas récemment mis à jour vos données d'enregistrement, vous devez vous préenregistrer, au moins deux jours ouvrables avant la *Vente* lors de laquelle vous souhaitez enchérir. Vous devez fournir un justificatif d'identité et de domicile délivré par le gouvernement. Si vous êtes une société, il faut fournir votre certificat d'immatriculation (Extrait Kbis) ou un document équivalent, avec votre dénomination et l'adresse de votre siège social, une preuve de votre adresse actuelle délivrée par le gouvernement, une preuve documentaire de vos propriétaires effectifs et de vos administrateurs et une preuve de l'autorisation d'effectuer des transactions. Nous pouvons également vous demander une référence financière et/ou une caution avant de vous autoriser à enchérir. Nous nous réservons le droit, à notre discrétion, de demander des informations supplémentaires afin de compléter notre identification de client, de refuser d'enregistrer une personne comme *Enchérisseur*, et de rejeter ses enchères si elles ont déjà été enregistrées. Nous nous réservons également le droit de différer la finalisation de la vente d'un *Lot*, à notre discrétion, le temps de terminer nos enquêtes relatives à l'enregistrement et à l'identification, et d'annuler la vente de tout *Lot*, si vous violez vos garanties en tant qu'*Acheteur*, ou si nous considérons que cette *Vente* serait illégale ou ferait autrement jouer la responsabilité du *Vendeur* ou de *Bonhams*, ou nuirait à la réputation de *Bonhams*.

Encherir en personne

À condition que vous vous soyez préenregistré pour enchérir ou ayez récemment mis à jour vos données d'enregistrement existantes, vous devez vous rendre à notre bureau d'enregistrement des Enchérisseurs dans le lieu de la *Vente* et remplir un Formulaire d'Enregistrement et d'Enchères le jour de la *Vente* (ou, si possible, avant). Le système de numérotation des enchères est parfois visé sous le terme d'« enchères par paddle » (ou « enchères par panneau numéroté »). Il vous sera remis une grande carte (un « paddle

» ou panneau numéroté) portant un numéro imprimé, pour les besoins de la *Vente*. Si vous êtes l'*Enchérisseur* gagnant, vous devrez faire en sorte que votre numéro puisse être vu clairement par le Commissaire-priseur et que votre numéro soit identifié comme celui de l'*Acheteur*. Vous ne devez laisser personne d'autre utiliser votre paddle, étant donné que tous les *Lots* seront facturés au nom et à l'adresse indiqués sur votre Formulaire d'Enregistrement d'Enchérisseur. Une fois émise, une facture ne sera pas modifiée. En cas de doute à propos du Prix d'Adjudication d'un *Lot* particulier, ou sur la question de savoir si vous êtes l'*Enchérisseur* gagnant d'un *Lot* particulier, informez-en le Commissaire-priseur avant que le prochain *Lot* ne soit offert à la *Vente*. À la fin de la *Vente*, ou lorsque vous aurez fini d'enchérir, merci de restituer votre paddle au bureau d'enregistrement des *Enchérisseurs*.

Enchérir par téléphone

Si vous souhaitez enchérir par téléphone lors de la *Vente*, et à condition que vous soyez pré-enregistré pour enchérir ou ayez récemment mis à jour vos données d'enregistrement existantes, complétez un Formulaire d'Enregistrement et d'Enchères, disponible dans nos bureaux ou dans le *Catalogue*. Retournez-le au service responsable de la *Vente* 24 heures au moins avant la *Vente*. Il vous incombe de vérifier auprès de notre Service d'Enchères que votre enchère a bien été reçue. Les conversations téléphoniques seront enregistrées. La possibilité d'enchérir par téléphone est un service discrétionnaire offert à titre gratuit et peut ne pas être disponible pour tous les *Lots*. Nous ne serons pas tenus d'enchérir pour votre compte si vous n'êtes pas disponible au moment de la *Vente* ou si la liaison téléphonique est interrompue pendant les enchères. Contactez-nous pour plus de détails.

Enchérir par courrier postal ou par fax

Les Formulaires d'Enchères en Absence (Ordre d'Achat) figurent en annexe au *Catalogue* et doivent être complétés et envoyés au service responsable de la *Vente*, dès que vous vous serez pré-enregistré pour enchérir ou aurez récemment mis à jour vos données d'enregistrement existantes. Il est de votre intérêt de nous retourner votre formulaire dès que possible, étant donné que si deux *Enchérisseurs* ou davantage soumettent des enchères identiques pour un *Lot*, la préférence sera donnée à l'enchère reçue la première. En toute hypothèse, toutes les enchères doivent être reçues 24 heures au moins avant le début de la *Vente*. Vérifiez soigneusement votre Formulaire d'Enchères en Absence (Ordre d'Achat) avant de nous le retourner, intégralement complété et signé par vous. Il vous incombe de vérifier avec notre Service Enchères que votre enchère a bien été reçue. Ce service est fourni à titre complémentaire et est confidentiel. Ces enchères sont faites à vos propres risques et nous n'assurons aucune responsabilité si nous ne recevons pas et/ou ne passons pas l'une quelconque de ces enchères. Toutes les enchères passées pour votre compte le seront au plus bas niveau possible sous réserve des *Prix de Réserve* et d'autres enchères passées pour le *Lot*. S'il y a lieu, vos enchères seront arrondies à la baisse au montant le plus proche correspondant aux paliers d'enchères du Commissaire-priseur. Les nouveaux *Enchérisseurs* doivent également fournir la preuve de leur identité et de leur adresse pour pouvoir enchérir. À défaut, votre enchère ne sera pas placée.

Enchérir par Internet

Consultez notre *Site Internet* à l'adresse suivante : <http://www.bonhams.com>, qui donne tous les détails sur la manière d'enchérir via l'Internet. *Bonhams* ne sera pas responsable des retards, interruptions ou autres incapacités à faire une enchère, causés par des pertes de connexion Internet, une panne ou un dysfonctionnement du site Internet ou du processus d'enchères, ou un dysfonctionnement de logiciels, systèmes, ordinateurs ou appareils mobiles.

Enchérir par l'intermédiaire d'un mandataire

Les enchères seront traitées comme étant placées exclusivement pour le compte de la personne nommée désignée dans le Formulaire d'Enchères, sauf accord contraire écrit de notre part avant la *Vente*. Si vous souhaitez enchérir pour le compte d'une autre personne (votre mandant), vous devez fournir les informations de pré-inscription énoncées ci-dessus pour vous et pour votre mandant. Nous aurons besoin d'une confirmation écrite du mandant qui atteste de votre droit d'enchérir pour son compte ainsi que de sa pièce d'identité. Votre attention est en particulier attirée sur vos obligations de diligence concernant votre mandant et la source de ses fonds, et sur les garanties que vous fournissez si vous êtes l'*Acheteur*, qui sont stipulées au paragraphe 3 du *Contrat avec l'acheteur*, joint en Annexe 1 au *Catalogue*. Néanmoins, comme l'explique le Formulaire d'Enchères, si une personne fait une enchère en tant qu'agent pour le compte d'une autre (son mandant, et ce qu'elle ait ou non divulgué ce fait), elle sera conjointement et solidairement responsable avec son mandant envers le *Vendeur* et *Bonhams* en vertu de tout contrat résultant d'une enchère gagnante. Faites-nous savoir si vous avez l'intention de nommer un tiers afin d'enchérir pour votre compte lors de la *Vente*, à moins que nous ne soyons chargés d'enchérir en vertu d'un Formulaire d'Enchères par Téléphone ou en Absence (Ordre d'Achat), complété par vous. Si nous n'approuvons pas par écrit les dispositions que vous avez prises pour enchérir par l'intermédiaire d'un mandataire avant la *Vente*, nous serons en droit de présumer que la personne enchérissant lors de la *Vente*

enchérir pour son propre compte. En conséquence, la personne enchérissant lors de la *Vente* sera l'*Acheteur* et sera tenue de payer le *Prix d'Adjudication* et la *Commission d'Achat* ainsi que les frais associés. Si nous approuvons l'identité de votre client à l'avance, nous serons en mesure d'adresser la facture à votre mandant plutôt qu'à vous-mêmes. Nous exigeons la preuve de l'identité et de l'adresse du client du mandataire préalablement à toutes enchères passées par le mandataire pour son compte. Reportez-vous à nos Conditions Générales et contactez notre Département Service Clients pour plus de détails. **Bonhams** procède à des vérifications sur les informations fournies par les clients ("Customer Due Diligence (CDD)" sur ses *Vendeurs* et *Acheteurs*, comme l'exigent la réglementation sur le blanchiment de capitaux, le financement du terrorisme et le transfert de fonds (informations sur le payeur) ("les Réglementations"). Selon son interprétation des Réglementations et des Lignes directrices à l'intention de l'industrie, approuvées par le Trésor, *Bonhams* considère que la procédure de CDD prescrite par les Réglementations n'a pas à être accomplie par les *Acheteurs* sur les Vendeurs lors des enchères de *Bonhams* ou vice versa. Conformément à l'article L221-28 du Code de la consommation, l'adjudicataire ne bénéficie pas du droit de rétractation à la suite de la *Vente*.

6. CONTRAT ENTRE L'ACHETEUR ET LE VENDEUR ET BONHAMS

Lorsque le *Lot* sera adjugé à l'*Acheteur*, un *Contrat de vente* du *Lot* sera conclu entre le *Vendeur* et l'*Acheteur* selon les termes du *Contrat* figurant à l'Annexe 1 au *Catalogue*. Vous devrez alors payer le *Prix d'Achat*, qui se compose du *Prix d'Adjudication*, de la *Commission d'Achat* plus toute TVA et taxe applicable. Simultanément, un contrat est également conclu entre nous, en tant que maison de ventes aux enchères, et l'*Acheteur*. Veuillez lire attentivement le *Contrat avec l'Acheteur* qui figurent à l'Annexe 1 au *Catalogue*, que vous devrez conclure si vous êtes le meilleur *Enchérisseur*, y compris les garanties relatives à votre statut et à la source des fonds. Nous pourrions modifier les termes de ce contrat avant qu'il ne soit conclu, en insérant ces modifications dans le *Catalogue*, et/ou en plaçant un encart dans le *Catalogue* et/ou en affichant des avis dans le lieu de *Vente*, et/ou en faisant des annonces verbales avant et pendant la *Vente*. Il vous incombe de vous assurer que vous connaissez la version à jour du *Contrat avec l'Acheteur* relatif à cette *Vente*.

7. COMMISSION D'ACHAT ET AUTRES FRAIS À PAYER PAR L'ACHETEUR

En vertu du *Contrat avec l'Acheteur*, ce dernier nous paie une commission (la *Commission d'Achat*) conformément aux termes dudit contrat et aux taux indiqués ci-dessous, calculés par référence au *Prix d'Adjudication* et payables en sus de celui-ci. Pour cette *Vente*, les *Acheteurs* paieront les taux de *Commission d'Achat* suivants pour chaque *Lot* acheté :

- 28 % HT du *Prix d'Adjudication* pour un prix allant de 1 à 40 000 € ;
- Plus 27 % HT du *Prix d'Adjudication* à partir de 40 001 € et jusqu'à 800 000 € ;
- plus 21 % HT du *Prix d'Adjudication* à partir de 800 001 € et jusqu'à 4 500 000 € ;
- plus 14,5 % HT du *Prix d'Adjudication* pour les montants supérieurs à 4 500 000 €

Des frais d'un montant de 4 % HT (plus la TVA à 20 %) du prix d'adjudication seront ajoutés aux factures des enchérisseurs ayant acquis des lots via les plateformes d'enchères suivantes : Invaluable, Live Auctioneers, The Saleroom et Lot-tissimo.

Des frais d'un montant de 1,5 % HT (plus la TVA à 20 %) du prix d'adjudication seront ajoutés aux factures des enchérisseurs ayant acquis des lots via la plateforme Drouot Live.

Des frais d'un montant de 3 % HT (plus la TVA à 20 %) du prix d'adjudication seront ajoutés aux factures des enchérisseurs ayant acquis des lots via la plateforme Interenchères.

La TVA sera également due sur la commission d'achat ou sur le prix d'adjudication et la commission d'achat selon les dispositions fiscales applicables. Voir le paragraphe 8 ci-dessous pour plus de détails.

Des frais d'entreposage et de manutention peuvent également être à la charge de l'*Acheteur*, comme indiqué sur la page « Informations sur la *Vente* » au début du *Catalogue*.

Droit de suite

Sur certains *Lots*, portant la mention « AR » dans le *Catalogue* et qui sont vendus à un *Prix d'Adjudication* au moins égal à 750 €, l'*Acheteur* nous versera une *Commission* supplémentaire pour couvrir nos *Frais* relatifs au paiement du droits d'auteur en vertu des Réglementations le droit de suite d'œuvres d'artistes. La *Commission* supplémentaire correspond à un pourcentage du *Prix d'Adjudication* calculé conformément au tableau ci-dessous, et ne devra pas dépasser 12 500 €. *Prix d'Adjudication* pourcentage De 0 à 50 000 € 4 %, De 50 000,01 à 200 000 € 3 %, De 200 000,01 à 350 000 € 1 %, De 350 000,01 à 500 000 € 0,5 %, Au-delà de 500 000 € 0,25 %.

8. TVA

Le taux de TVA en vigueur au moment de la mise sous presse est de 20 % sur la commission acheteur pour le régime de la marge, mais il est susceptible d'être modifié par le gouvernement et le taux à payer sera celui en vigueur à la date de la *Vente*.

Par ailleurs, les symboles suivants, figurant à côté du numéro de *Lot*, indiquent que la TVA est due sur le *Prix d'adjudication* et la *Commission d'achat* :

- † TVA au taux en vigueur (actuellement à 20 %) sur le prix d'adjudication et la commission d'achat
- †† TVA au taux réduit (actuellement à 5,5 %) sur le *Prix d'Adjudication* et la *Commission d'Achat* pour les œuvres d'art, objets de collection et antiquités
- Ω TVA au taux en vigueur (de 20 %) sur le *Prix d'Adjudication* et la *Commission d'Achat* pour les articles importés
- * TVA à un taux réduit (de 5,5 %) sur le *Prix d'Adjudication* et sur la *Commission d'Achat* pour les œuvres d'art, objets de collection et antiquités importés
- G Les *lingots d'or* sont exonérés de la TVA sur le *Prix d'Adjudication* et soumis à la TVA au taux en vigueur sur la *Commission d'Achat*
- Zéro TVA, aucune TVA ne sera ajoutée au *Prix d'Adjudication* ou à la *Commission d'Achat*

Dans tous les autres cas, aucune TVA ne sera appliquée sur le *Prix d'Adjudication*, mais la TVA au taux en vigueur sera ajoutée à la *Commission d'Achat* qui sera facturée sur une base TVA incluse.

EXPORTATION - DETAXE

La *TVA* facturée sera remboursée à l'*Acheteur* qui justifie de sa qualité de résident hors de l'Union Européenne, sur présentation auprès de notre service comptable, dans un délai maximum de trois mois suivant la vente de la déclaration d'exportation (DAU) du bien acquis dûment visé par le service des Douanes. Le document d'exportation devra mentionner *Bonhams France* comme expéditeur et l'acheteur comme destinataire du bien.

9. PAIEMENT

Il est de la plus haute importance de vous assurer que vous avez des fonds facilement disponibles pour payer le *Prix d'Achat* et la *Commission d'Achat* (plus la TVA et tous les autres *Frais* et dépenses qui nous sont dus) dans leur intégralité avant d'enchérir pour un *Lot*. Si vous êtes l'*Enchérisseur* gagnant, vous devez effectuer le paiement au plus tard à 16h30 le deuxième jour ouvrable suivant la *Vente*, de telle sorte que toutes les sommes soient compensées au plus tard le huitième jour ouvrable suivant la *Vente*. Les paiements effectués par une personne autre que l'*Acheteur* enregistré ne seront pas acceptés. *Bonhams* se réserve le droit de modifier les conditions de paiement à tout moment.

Le virement bancaire est le mode de paiement préféré de Bonhams.

Vous pouvez transférer des fonds par voie électronique sur notre *Compte*. Dans ce cas, veuillez indiquer sur votre ordre de virement votre numéro de paddle et le numéro de la facture comme référence. Les coordonnées de notre *Compte* sont les suivantes :
Banque : HSBC
Adresse : BBC PARIS HAUSSMANN 26 Boulevard Malesherbes, 75008 Paris
Intitulé du compte: Bonhams France SAS
Numéro du compte : 09170002091
Code guichet : 00917
Numéro IBAN : FR76 3005 6009 1709 1700 0209 192

En cas de paiement par virement bancaire, le montant reçu après déduction des frais bancaires éventuels et/ou de conversion de la monnaie de paiement en euros ne doit pas être inférieur au montant en euros à payer, tel qu'indiqué sur la facture. Le paiement peut également être effectué par l'une des méthodes suivantes :

Chèque personnel tiré sur une succursale française d'une banque ou d'une société de crédit immobilier : tous les chèques doivent être encaissés avant que vous puissiez retirer vos achats et doivent être libellés à l'ordre de Bonhams France SAS.

Espèces : Si vous êtes résident fiscal français ou si vous agissez pour les besoins d'une activité professionnelle vous pouvez payer des *Lots* achetés lors de la *Vente* avec des billets ou des pièces de monnaie libellée dans la devise dans laquelle la *Vente* est conduite sous réserve que le montant total au titre de tous les *Lots* achetés lors de la *Vente* n'excède pas 1000 € TTC. Les *Acheteurs* qui justifient d'une résidence fiscale à l'étranger et qui n'agissent pas pour les besoins d'une activité professionnelle pourront payer leurs achats en espèces à hauteur de la somme de 3 000 € TTC.

Cartes de débit au nom de l'*Acheteur* (y compris les cartes China Union Pay (CUP) et les cartes de débit émises par Visa et MasterCard uniquement). Il n'y a pas de plafond limitant la valeur du paiement s'il est effectué en personne en utilisant la vérification par carte à puce.

Le paiement **par téléphone** peut également être accepté pour un montant limité à 5 000 €, sous réserve des procédures de vérification appropriées, bien que cette facilité ne soit pas disponible pour les acheteurs qui achètent pour la première fois. Si le montant payable par vous pour des *Lots* excède cette

somme, le solde devra être payé par un autre moyen.

Cartes de crédit au nom de l'Acheteur (y compris les cartes China Union Pay (CUP) et les cartes de crédit émises par Visa et MasterCard uniquement). La valeur du paiement est limitée à 5 000 € si le paiement est effectué en personne au moyen d'une vérification par carte de puce. Il est conseillé d'informer à l'avance votre fournisseur de carte de débit ou de crédit de votre achat afin de réduire les retards causés par le fait que nous devons demander une autorisation lorsque vous venez payer. Les règlements par American Express ne sont pas acceptés.

Remarque : une seule carte de débit ou de crédit peut être utilisée pour le paiement du solde. Si vous avez des questions concernant les paiements par carte, veuillez contacter notre service clients. Nous nous réservons le droit d'enquêter et d'identifier la source des fonds que nous recevons, de reporter la conclusion de la vente de tout Lot à notre discrétion pendant que nous terminons nos enquêtes, et d'annuler la vente de tout Lot si vous êtes en violation de vos garanties en tant qu'Acheteur, si nous considérons qu'une telle Vente serait illégale ou imposerait autrement des obligations au Vendeur ou à Bonhams, ou serait préjudiciable à la réputation de Bonhams.

DEFAUT DE PAIEMENT

A défaut de paiement du Prix d'Adjudication et des Frais, une mise en demeure sera adressée à l'Acheteur par lettre recommandée avec avis de réception. A défaut de paiement de la somme due à l'expiration du délai d'un mois après cette mise en demeure, il sera perçu sur l'Acheteur des intérêts de retard égaux à trois fois le taux d'intérêt légal en vigueur ainsi que des frais de recouvrement d'un montant minimum de 40 euros. Tout mois de retard entamé génère l'application des pénalités. Une indemnité complémentaire pourra être réclamée lorsque les frais de recouvrement réellement exposés sont supérieurs au montant de l'indemnité forfaitaire.

L'application de cette clause ne préjuge pas de l'éventuelle mise en œuvre de la procédure de réitération des enchères régie par l'article L321-14 du Code de commerce. Dans le cadre de la réitération des enchères Bonhams sera en droit de réclamer à l'adjudicataire défaillant le paiement de la différence entre le Prix d'Adjudication initial et le Prix d'Adjudication sur réitération des enchères s'il est inférieur ainsi que les coûts générés par les nouvelles enchères.

Bonhams se réserve la possibilité d'exclure de ses futures ventes, tout adjudicataire qui n'aura pas respecté les présentes Conditions de Vente.

10. RUCUPÉRATION, ENTREPOSAGE ET DROITS DE RÉSIATION DES CONSOMMATEURS DE L'UE

L'Acheteur d'un Lot ne sera pas autorisé à le retirer avant que le paiement intégral et en fonds compensés ait été effectué (sauf si nous avons conclu un accord spécial avec l'Acheteur). Pour la récupération et le retrait des Lots achetés, veuillez-vous reporter à la page « Informations sur la Vente » au début du Catalogue. Nos bureaux sont ouverts de 9h30 à 17h00 du lundi au vendredi. Le Catalogue donne des détails sur la récupération des Lots, leur entreposage et la Société d'Entreposage après la Vente.

11. EXPÉDITION

Bonhams pourra conseiller aux Acheteurs qui le souhaitent des sociétés de transport et de transit pour procéder à l'expédition et à l'exportation de leurs achats. A cet effet, veuillez contacter notre équipe à l'adresse suivante : paris@bonhams.com Il est précisé que le transport des lots est effectué aux frais et sous l'entière responsabilité de l'adjudicataire.

12. RESTRICTIONS EN MATIÈRE D'EXPORTATION ET DE COMMERCE

Il est de votre seule responsabilité de vous conformer à toutes les réglementations en matière d'exportation et d'importation relatives à vos achats et également d'obtenir toute licence d'exportation et/ou d'importation nécessaire. Afin de contrôler la circulation des biens culturels, la loi n°92-1477 du 31 décembre 1992 (modifiée par celle du 10 juillet 2000) soumet les exportations hors du territoire français à des modalités particulières, applicables aux biens dont l'ancienneté et la valeur dépassent certains seuils. Le certificat d'exportation est un simple document administratif qui n'apporte aucune garantie d'authenticité du bien qu'il permet d'exporter. La demande de certificat pour un bien culturel en vue de sa libre circulation hors du territoire français ou de tous autres documents administratifs n'affecte en rien l'obligation de paiement incombant à l'acheteur. Le besoin de licences d'importation varie d'un pays à l'autre et vous devez vous informer au sujet des exigences et dispositions locales pertinentes. Le refus de délivrance par l'Etat d'un certificat d'exportation ou d'une licence d'importation ou d'exportation ou tout retard dans l'obtention de cette licence ne permet pas d'annuler une Vente ni de retarder le paiement intégral du Lot. En règle générale, veuillez contacter notre service d'expédition avant la Vente si vous avez besoin d'aide à propos de la réglementation en matière d'exportation. Il est rappelé que la loi punit de sanctions pénales, quiconque exporte ou tente d'exporter un bien culturel sans avoir obtenu les autorisations requises (article L 114-1 du Code du Patrimoine).

13. RÉGLEMENTATIONS DE LA CITES

Veuillez noter que tous les Lots marqués du symbole Y sont soumis aux réglementations de la CITES (Convention de

Washington relative à la protection des espèces menacées d'extinction) lors de l'exportation de ces articles en dehors de l'UE. Ces réglementations sont disponibles à l'adresse https://cites.org https://cites.application.developpement-durable.gouv.fr La législation différant dans Etat à l'autre, l'acheteur est tenu de vérifier la législation appliquée dans son pays d'origine avant d'enchérir. Le refus de délivrance des licences ou permis CITES et tout retard dans l'obtention de ces licences ou permis ne donnent pas lieu à l'annulation ou à la résiliation d'une vente, et n'autorisent encore moins un retard dans le paiement intégral du Lot.

14. RESPONSABILITÉ DU VENDEUR ET/OU DE BONHAMS

Exception faite de toute responsabilité du Vendeur envers l'Acheteur en vertu du Contrat de Vente, ni nous-mêmes ni le Vendeur ne serons responsables de toute perte d'affaires, de profits, de revenus ou de recettes, ni de toute perte de réputation commerciale, perturbation de l'activité ou du temps perdu par la direction ou le personnel, ni de toute perte indirecte ou de tout dommage indirect ou consécutif de toute sorte, indépendamment de la nature, du volume ou de la source de la perte ou du dommage prétendument subi et indépendamment du point de savoir si cette perte ou ce dommage a été causé ou invoqué au titre d'une négligence, d'un autre quasi-délit, d'une violation contractuelle (le cas échéant), de la violation d'une obligation légale, d'une demande de restitution ou autrement. Dans le cas où nous-mêmes et/ou le Vendeur serions responsables au titre d'un Lot ou de toute Description ou Estimation d'un Lot, ou au titre de la conduite de toute vente d'un Lot, que cette responsabilité se traduise par le paiement de dommages-intérêts, d'une indemnité ou d'une contribution, ou par une action en restitution ou de toute autre manière, notre responsabilité et/ou la responsabilité du Vendeur (combinées si nous-mêmes et le Vendeur sommes responsables) seront limitées au paiement d'un montant qui n'excèdera pas le montant du Prix d'Achat du Lot, indépendamment de la nature, du volume ou de la source de toute perte ou de tout dommage prétendument subi ou de la somme réclamée comme étant due, et indépendamment du point de savoir si la responsabilité découle d'une négligence, d'un autre quasi-délit, d'une violation contractuelle (le cas échéant), de la violation d'une obligation légale ou autre. Aucune des stipulations ci-dessus ne sera interprétée comme excluant ou restreignant (directement ou indirectement) notre responsabilité ou excluant ou restreignant les droits ou recours d'une personne au titre (i) d'une fraude, ou (ii) du décès ou d'un préjudice corporel causé par notre négligence (ou par la négligence de toute personne agissant sous notre contrôle ou dont nous sommes légalement responsables), ou (iii) de toute autre responsabilité dans la mesure où elle ne peut pas être exclue ou restreinte en vertu de la loi, ou (iv) de nos engagements en vertu des paragraphes 10 et 11 du Contrat avec l'Acheteur. Les mêmes stipulations s'appliquent au titre du Vendeur, de la même manière que si les références qui nous sont faites dans le présent paragraphe étaient remplacées par des références au Vendeur.

15. LIVRES

Comme indiqué ci-dessus, tous les Lots sont vendus « en l'état », sujets à des défauts, imperfections et erreurs de Description, à l'exception de ce qui est mentionné ci-dessous. Toutefois, vous serez en droit de refuser un Livre dans les circonstances concernant les « Lots non conformes » énoncées au paragraphe 11 du Contrat avec l'Acheteur. Veuillez noter que la Commission d'Achat des Lots comprenant des Livres imprimés, des cartes non encadrées et des manuscrits reliés est soumise à la TVA à 5.5 % sur la commission d'achat.

16. HORLOGES ET MONTRES

Tous les Lots sont vendus « en l'état », et l'absence d'indication sur l'état d'une horloge ou d'une montre ne signifie pas que le Lot soit en bon état et sans défauts, réparations ou restaurations nécessaires. La plupart des horloges et des montres ont été réparés au cours de leur durée de vie normale et peuvent contenir des pièces qui ne sont pas d'origine. En outre, Bonhams ne fait aucune déclaration et ne garantit pas que les horloges ou montres sont en bon état de fonctionnement. Les horloges et les montres contiennent souvent des mécanismes fins et complexes, et les Enchérisseurs doivent donc savoir qu'un entretien général, un changement de pile ou des réparations supplémentaires, dont l'Acheteur est seul responsable, peuvent être nécessaires.

17. TAXIDERMIE ET ARTICLES CONNEXES

Bonhams s'engage, pour le compte du Vendeur de ces articles, à respecter pleinement les réglementations de la Cites et du DEFRA. Il est conseillé aux Acheteurs de s'informer de toutes ces réglementations et de s'attendre à ce que l'exportation des articles nécessite un temps d'organisation.

18. BIJOUX

Pierres précieuses Historiquement, de nombreuses pierres précieuses ont été soumises à divers traitements pour améliorer leur apparence. Les saphirs et les rubis sont régulièrement traités thermiquement pour améliorer leur couleur et leur clarté, et les émeraudes sont fréquemment traitées avec des huiles ou de la résine dans le même but. D'autres pierres précieuses peuvent également avoir subi des traitements comme la coloration, l'irradiation ou le revêtement. Ces traitements peuvent être permanents, tandis que d'autres peuvent

nécessiter des soins spéciaux ou un nouveau traitement au fil des ans pour conserver leur apparence. Les Enchérisseurs doivent savoir que les Estimations prennent en compte le fait que les pierres précieuses ont probablement été soumises à de tels traitements. Certains laboratoires délivrent des certificats qui donnent une Description plus détaillée des pierres précieuses. Cependant, les différents laboratoires ne sont pas toujours d'accord sur les degrés ou les types de traitement pour une pierre précieuse particulière. Dans le cas où Bonhams a reçu ou obtenu des certificats pour un Lot de la Vente, ces certificats seront présentés dans le Catalogue. Bonhams a pour politique de s'efforcer de fournir des certificats de laboratoires reconnus pour certaines pierres précieuses, mais il n'est pas toujours possible d'obtenir des certificats pour chaque Lot. Lorsqu'aucun certificat n'est publié dans le Catalogue, les Enchérisseurs doivent supposer que les pierres précieuses peuvent avoir été traitées. Ni Bonhams ni le Vendeur n'acceptent de responsabilité pour les contradictions ou les certificats différents obtenus par les Acheteurs sur tout Lot après la Vente.

Poids estimés Si le poids d'une pierre apparaît dans le corps de la Description en lettres majuscules, cela signifie que la pierre a été démontée et pesée par Bonhams. Si le poids de la pierre est indiqué comme étant approximatif et n'apparaît pas en majuscules, la pierre a été évaluée par nos soins dans sa monture, et le poids indiqué est une expression de notre opinion. Ces informations sont données à titre indicatif et les Enchérisseurs doivent s'assurer de leur exactitude.

Signatures Une broche en diamant, par Kutchinsky

Lorsque le nom du créateur apparaît dans le titre, Bonhams est d'avis que c'est l'œuvre de ce créateur.

- **Une broche en diamant, signée Kutchinsky**, porte une signature qui, selon Bonhams, est authentique mais peut contenir des pierres précieuses qui ne sont pas originales, ou la pièce peut avoir été modifiée.
- **Une broche en diamant, montée par Kutchinsky** a été créée par le bijoutier, selon Bonhams, mais en utilisant des pierres ou des dessins fournis par le client.

19. PHOTOGRAPHIES

Explication des termes du Catalogue

- **« Bill Brandt »** : à notre avis, il s'agit d'une œuvre de l'artiste.
- **« Attribuée à Bill Brandt »** : à notre avis, il s'agit probablement d'une œuvre de l'artiste, mais il y a moins de certitude quant à la paternité que dans la catégorie précédente ;
- **« Signé et/ou titré et/ou daté et/ou inscrit »** : à notre avis, la signature et/ou le titre et/ou la date et/ou l'inscription sont de la main de l'artiste.
- **« Signé et/ou titré et/ou daté et/ou inscrit d'une autre main »** : à notre avis, la signature et/ou le titre et/ou la date et/ou l'inscription ont été ajoutés par une autre main. La date indiquée est celle de l'image (négatif). Si aucune autre date n'est indiquée, cela signifie que le tirage photographique est ancien (le terme « ancien » peut également figurer dans la Description du lot). Une photographie ancienne est une photographie réalisée 5 à 10 ans environ après le négatif. Lorsqu'une deuxième date ultérieure apparaît, il s'agit de la date d'impression. Lorsque la date d'impression exacte n'est pas connue, mais qu'il est entendu qu'elle est postérieure, la mention « imprimé plus tard » apparaîtra dans la Description du Lot. Sauf indication contraire, les dimensions indiquées sont celles de la feuille de papier sur laquelle l'image est imprimée, y compris les marges éventuelles. Certaines photographies peuvent apparaître dans le Catalogue sans marges illustrées. Toutes les photographies sont vendues non encadrées, sauf indication contraire dans la Description du Lot.

20. IMAGES

Explication des termes du Catalogue

Les termes utilisés dans le Catalogue ont la signification suivante, mais sont soumis aux dispositions générales relatives aux Descriptions contenues dans le Contrat de Vente :

- **« Jacopo Bassano »** : à notre avis, il s'agit d'une œuvre de l'artiste. Lorsque le ou les prénoms de l'artiste ne sont pas connus, une série d'astérisques, suivie du nom de famille de l'artiste, précédé ou non d'une initiale, indique qu'à notre avis l'œuvre est de l'artiste nommé ;
- **« Attribué à Jacopo Bassano »** : à notre avis, il s'agit probablement d'une œuvre de l'artiste, mais il y a moins de certitude quant à la paternité que dans la catégorie précédente ;
- **« Studio/Atelier de Jacopo Bassano »** : à notre avis, c'est une œuvre réalisée par une main inconnue dans un atelier de l'artiste qui peut ou non avoir été exécutée sous sa direction ;
- **« Cercle de Jacopo Bassano »** : à notre avis, c'est une œuvre réalisée par une main étroitement associée à l'artiste nommé mais qui n'est pas nécessairement son élève ;
- **« Suiveur de Jacopo Bassano »** : à notre avis, c'est une œuvre d'un peintre travaillant dans le style de l'artiste, contemporain ou quasi contemporain, mais qui n'est pas nécessairement son élève ;
- **« À la manière de Jacopo Bassano »** : à notre avis, c'est une œuvre dans le style de l'artiste et d'une date

ultérieure ;

- « **D'après Jacopo Bassano** » : à notre avis, il s'agit d'une copie d'une œuvre connue de l'artiste.
- « **Signé et/ou daté et/ou inscrit** » : à notre avis, la signature et/ou la date et/ou l'inscription sont de la main de l'artiste ;
- « **Porte une signature et/ou une date et/ou une inscription** » : à notre avis, la signature et/ou la date et/ou l'inscription ont été ajoutés par une autre main.

21. PORCELAINE ET VERRE

Domages et restauration

Pour vous guider, dans nos *Catalogues*, nous décrivons en détail, dans la mesure du possible, tous les défauts, fêlures et restaurations importants. Ces *Descriptions* pratiques des dommages ne peuvent être définitives, et nos *Rapports sur l'état* ne garantissent pas qu'il n'existe pas d'autres défauts présents non mentionnés. Les *Enchérisseurs* doivent s'assurer, par le biais d'une inspection, de l'état de chaque *Lot*. Veuillez consulter le *Contrat de Vente* imprimé dans le *Catalogue* concerné. En raison de la difficulté à déterminer si un objet en verre a été repoli, il n'est fait mention, dans nos *Catalogues*, que des éclats et fêlures visibles. Il n'y a aucune indication de repolissage sévère ou autre.

22.VÉHICULES

Plaques et certificats du Veteran Car Club de Grande-Bretagne

Lorsqu'il est fait mention d'une plaque ou d'un certificat de datation du Veteran Car Club dans ce *Catalogue*, il faut garder à l'esprit que le Veteran Car Club de Grande-Bretagne, qui utilise les services de Veteran Car Company Ltd, procède de temps à autre à l'examen des voitures déjà datées et, dans certains cas, lorsque de nouvelles preuves sont disponibles, cet examen peut entraîner une modification de la date. Bien que le Club et Veteran Car Company Ltd fassent tout leur possible pour garantir l'exactitude des données, la date indiquée sur la plaque ou le certificat de datation peut être approximative et les acheteurs potentiels doivent mener leurs propres enquêtes sur la date de la voiture.

23.VINS

Les *Lots* qui se trouvent sous douane et ceux qui sont assujettis à la TVA peuvent ne pas être disponibles pour un retrait immédiat.

Examen des vins

Nous organisons parfois des dégustations avant la *Vente* pour les grandes parcelles (telles que définies ci-dessous). Ces dégustations concernent généralement des vins récents et de consommation courante. Veuillez contacter le service concerné pour plus de détails. Notre politique n'est pas d'inspecter chaque caisse non ouverte. Dans le cas des vins de plus de 20 ans, les caisses sont généralement ouvertes et les niveaux et l'apparence sont consignés dans le *Catalogue* des ventes en ligne si nécessaire. Vous devez tenir compte des variations des niveaux de chambre et de l'état des bouchons, capsules et étiquettes.

Bouchons et chambres La chambre désigne l'espace entre la base du bouchon et le vin. Les niveaux de chambre pour les bouteilles de forme bordelaise ne sont normalement notés que lorsqu'ils sont sous le goulot et pour les bouteilles de forme bourguignonne, alsacienne, allemande et cognac lorsqu'ils sont supérieurs à 4 centimètres (cm). Les niveaux de chambre acceptables augmentent avec l'âge ; les niveaux généralement acceptables sont les suivants :

- Moins de 15 ans - dans le goulot ou moins de 4 cm
- 15 à 30 ans - très haute épaupe (THE) ou jusqu'à 5 cm
- Plus de 30 ans - épaupe supérieure (ES) ou jusqu'à 6 cm

Il convient de noter que les chambres peuvent changer entre le moment de la publication du *Catalogue* et la *Vente* et que les bouchons peuvent s'abîmer lors du transport du vin. Nous n'acceptons de responsabilité que pour les *Descriptions* de l'état au moment de la publication du *Catalogue* et ne pouvons accepter de responsabilité pour toute perte résultant d'une défaillance des bouchons avant ou après ce moment.

Options d'achat de parcelles Une parcelle est un nombre de *Lots* de taille identique d'un même vin, de la même taille de bouteille et de la même *Description*. L'*Acheteur* de l'un de ces *Lots* a la possibilité d'accepter une partie ou la totalité des *Lots* restants de la même parcelle au même prix, bien que ces options soient à la seule discrétion de la Maison de vente au enchères. Il est donc conseillé aux *Enchérisseurs* absents d'enchérir sur le premier *Lot* d'une parcelle.

Vins sous douane Les vins sous douane portent la marque Δ. Tous les *Lots* vendus sous douane, et que l'*Acheteur* souhaite conserver ainsi, seront facturés sans TVA ni autre taxe sur le *Prix d'Adjudication*. Si l'*Acheteur* souhaite prendre le *Lot* comme dédouané, les droits d'accise et la TVA seront ajoutés au *Prix d'Adjudication* sur la facture. Les *Acheteurs* doivent notifier à *Bonhams*, au moment de la *Vente*, s'ils souhaitent retirer leurs vins sous douane ou dédouanés. Si un *Lot* est pris sous douane, l'*Acheteur* sera responsable du paiement de la TVA, des droits, des frais de dédouanement et autres qui pourront être exigibles. Les *Acheteurs* hors de la communauté européenne doivent savoir que tout transitaire désigné pour exporter leurs achats doit disposer d'un certificat de circulation pour les *Lots* à retirer sous douane.

Informations sur la mise en bouteille et les caisses Les termes ci-après utilisés dans le *Catalogue* ont les significations suivantes :

CB – Mise en bouteille au château
DB – Mise en bouteille au domaine
EstB – Mise en bouteille à la propriété
BB – Mise en bouteille bordelaise
BE – Mise en bouteille en Belgique
FB – Mise en bouteille en France GB – Mise en bouteille en Allemagne
OB – Mise en bouteille à Porto
UK – Mise en bouteille au Royaume-Uniowc – Caisse en bois d'origine
iwc – Caisse en bois individuelle
oc – Carton d'origine

24. ARMES

Sauf exception, seuls peuvent enchérir les titulaires des autorisations nécessaires.

SYMBOLES

LES SYMBOLES SUIVANTS SONT UTILISÉS POUR INDIQUER :

- Y** Soumis aux réglementations de la CITES lors de l'exportation de ces articles en dehors de l'UE, voir le paragraphe 13 ci-dessus.
- TP** Les objets portant la mention TP seront situés à l'entrepôt et ne pourront être retirés qu'à cet endroit.
- W** Les objets portant la mention w seront situés dans l'entrepôt de *Bonhams* et ne pourront être retirés qu'à cet endroit.
- Δ** Vins sous douane.
- AR** L'*Acheteur* nous versera une *Commission* supplémentaire pour couvrir nos dépenses relatives au paiement des droits d'auteur. **Ⓝ** Le *Vendeur* s'est vu garantir un prix minimum pour le *Lot*, soit par *Bonhams*, soit par une tierce partie. Cela peut prendre la forme d'une enchère irrévocable par un tiers, qui peut réaliser un gain financier sur une *Vente réussie* ou une *perte financière* en cas d'échec.
- Ⓜ** *Bonhams* est propriétaire du *Lot* en tout ou en partie ou peut y avoir un autre intérêt économique.
- Ⓢ** Ce *Lot* contient ou est fait d'ivoire. Le gouvernement américain a interdit l'importation d'ivoire aux États-Unis. Les symboles utilisés pour indiquer le statut TVA d'un *Lot* sont indiqués au paragraphe 8 ci-dessus.

COMPÉTENCE LEGISLATIVE ET JURIDICTIONNELLE

Les présentes *Conditions de Ventes* sont régies par le droit français. Toute contestation relative à leur existence, leur validité et leur exécution qui n'aura pu être réglée à l'amiable avec *Bonhams* ou par l'intermédiaire du Commissaire du gouvernement près le Conseil des Maisons de ventes sera tranchée par le tribunal compétent du ressort de Paris. Conformément à la loi, les actions en responsabilité à l'encontre de l'opérateur de ventes et de l'expert se prescrivent par 5 ans à compter de la date de la vente.

PROTECTION DES DONNÉES - UTILISATION DE VOS INFORMATIONS (RGPD)

Lorsque nous obtenons des informations à caractère personnel vous concernant, nous ne les utilisons que conformément aux termes de notre Politique de confidentialité (sous réserve de tout consentement spécifique supplémentaire que vous auriez donné au moment où vos informations ont été divulguées). L'opérateur de ventes assure la confidentialité de vos données. Elles pourront néanmoins être communiquées aux autorités légales compétentes lorsque la réglementation l'impose. Une copie de notre Politique de confidentialité est disponible sur notre site Internet www.bonhams.com. Vous pouvez aussi la demander par courrier électronique à info@bonhams.com

LISTE DES DÉFINITIONS

«**Compte**», le compte bancaire de Bonhams sur lequel toutes les sommes reçues au titre du Prix d'Achat de tout *Lot* seront payées.
«**Commission Supplémentaire**», une commission, calculée conformément à l'Avis aux Enchérisseurs, couvrant les Frais de Bonhams au titre du paiement de redevances, qui est payable par l'Acheteur à Bonhams sur tout *Lot* marqué [AR] vendu au Prix d'Adjudication et qui est égale ou supérieure, avec la Commission d'Achat (mais sans la TVA) à la somme de 1 000 Euros (convertie dans la devise de la Vente en appliquant le taux de référence de la Banque Centrale Européenne en vigueur à la date de la Vente).
«**Commissaire-Preneur**», le représentant de Bonhams réalisant la *Vente*.
«**Enchérisseur**», une personne qui a rempli un Formulaire d'Enchères.
«**Formulaire d'Enchères**», notre Formulaire d'enregistrement d'enchères, notre formulaire d'Ordre d'achat ou notre formulaire de passation d'Enchères par téléphone.
«**Bon de Dépôt**» ou Reçu par lequel le vendeur dépose à Bonhams des biens pour la vente.

«**Bonhams**», Bonhams France SAS, ou ses successeurs ou cessionnaires. Bonhams est également désigné dans le *Contrat* avec l'Acheteur, les Conditions Générales et l'Avis aux Enchérisseurs par les termes « nous » et « notre ».

«**Livre**», un livre imprimé et proposé à la Vente lors d'une Vente de livres spécialisée.

«**Activité Professionnelle**», comprend toute activité commerciale, artisanale et professionnelle.

«**Acheteur**», la personne à qui le Commissaire-preneur adjuge un *Lot*. L'Acheteur est également désigné dans le *Contrat* de vente et le *Contrat* avec l'Acheteur par les termes « vous » et « votre ».

«**Contrat avec l'Acheteur**», le contrat conclu entre Bonhams et l'Acheteur.

«**Commission d'Achat**», la somme calculée sur le Prix d'Adjudication aux taux indiqués dans l'Avis aux enchérisseurs.

«**Catalogue**», le catalogue ou le e-catalogue concernant la Vente en question, y compris toute représentation du Catalogue publiée sur notre Site Internet.

«**Commission**», la commission payable par le Vendeur à Bonhams, calculée à des taux indiqués dans le Formulaire de *Contrat*.

«**Rapport d'état**», un rapport sur l'état physique d'un *Lot* remis à un Enchérisseur ou Enchérisseur potentiel par Bonhams pour le compte du Vendeur.

«**Conditions de Vente**», l'Avis aux Enchérisseurs, le *Contrat* de Vente, le *Contrat* avec l'Acheteur, les Définitions et le Glossaire.

«**Frais de Consignation**», les frais payables à Bonhams par le Vendeur, calculés aux taux indiqués dans les Conditions Générales.

«**Consummateur**», une personne physique qui intervient à la vente au enchères autrement que dans l'exercice de son activité commerciale, de son Activité professionnelle ou de son métier.

«**Le Mandat de Vente**» ou la Réquisition de Vente d'un véhicule, selon le cas, est le *Contrat* signé par le Vendeur ou pour son compte, répertoriant les *Lots* confiés à Bonhams pour la Vente, comprenant notamment leur description, leur estimation, un éventuel prix de réserve et la date de la Vente.

«**Contrat de Vente**», le contrat de vente conclu entre le Vendeur et l'Acheteur.

«**Description Contractuelle**», la seule Description du *Lot* (c'est-à-dire le passage en caractères gras de l'Article concernant le *Lot* dans le Catalogue, comportant une photographie (à l'exception de la couleur) et le contenu d'un Rapport sur l'état), engageant le Vendeur, qui déclare dans le *Contrat* de vente que le *Lot* correspond à cette description.

«**Description**», toute déclaration ou représentation qui décrit d'une certaine manière le *Lot*, comprenant toute déclaration ou représentation relative à la paternité d'une œuvre, son attribution, son état, sa provenance, son authenticité, son style, sa période, son âge, son aptitude à une utilisation particulière, sa qualité, son origine, sa valeur ou son prix de vente estimé (y compris le Prix d'Adjudication).

«**Article**», une déclaration écrite figurant dans le Catalogue, identifiant le *Lot* et le Numéro du *Lot* et pouvant contenir une Description et une ou plusieurs illustrations relatives au *Lot*.

«**Estimation**», une déclaration exprimant notre opinion sur la fourchette de prix dans laquelle le marteau est susceptible de tomber.

«**Frais**», les charges et frais payés ou payables par Bonhams au titre du *Lot*, y compris les frais juridiques, frais bancaires et autres Frais encourus à la suite d'un virement électronique d'argent, les charges et frais d'assurance, de Catalogue et autres reproductions et illustrations, tous droits de douane, frais publicitaires et d'emballage ou frais d'expédition, frais de droits de reproduction, taxes, prélèvements, coûts des essais, recherches ou enquêtes, frais de préparation du *Lot* à la Vente, frais d'entreposage, d'enlèvement ou de retrait, ou frais de recouvrement auprès du Vendeur, en tant que mandataire du Vendeur ou auprès de l'Acheteur défaillant, plus la TVA s'il y a lieu.

«**Faux**», une imitation destinée par celui qui l'a faite ou par toute autre personne à induire en erreur par rapport à la paternité d'une œuvre, son attribution, son origine, son authenticité, son style, sa date, son âge, sa période, sa provenance, sa culture, sa source ou sa composition et qui, à la date de la Vente, avait une valeur considérablement inférieure à celle que le *Lot* aurait eue s'il n'avait pas été une imitation et n'est pas indiquée comme étant une imitation dans la Description du *Lot*. Un *Lot* ne constituera pas un Faux en raison d'un dommage et/ou de travaux de restauration et/ou de modification (y compris un repeint ou surpeint) qui ont été réalisés sur le *Lot*, lorsque ce dommage, ces travaux de restauration ou de modification (selon le cas) ne modifient pas le *Lot* de manière substantielle et qu'il reste conforme à la description du *Lot*.

«**Garantie**», l'obligation acceptée personnellement par Bonhams à l'égard de l'Acheteur au titre d'un Faux dans les conditions stipulées dans le *Contrat* avec l'Acheteur dans un délai de cinq ans à compter de la vente.

«**Prix d'Adjudication**», le prix libellé dans la devise utilisée lors de la Vente, auquel un *Lot* est adjugé par le Commissaire-Preneur.
«**Vente Hybride**», une Vente Live conduite par un Commissaire-Preneur, mais dans une salle d'enchères fermée, qui n'est pas ouverte au public, excepté pour un examen préalable à la Vente sur rendez-vous avec Bonhams.

«**Vente Live**», une Vente conduite par un Commissaire-Preneur, ouverte au public à la fois pour examen et assistance à la Vente.

« **Garantie pour Pertes et Dommage** » désigne la garantie décrite au paragraphe 8.2 des Conditions Générales.

« **Frais de garantie pour dommages et pertes** » désigne les frais décrits au paragraphe 8.2.3 des Conditions Générales.

« **Lot** », tout bien confié à Bonhams en vue de sa Vente aux enchères ou de gré à gré (et la référence à un Lot inclut, à moins que le contexte n'exige qu'il en soit autrement, une référence aux biens individuels compris dans un groupe de deux biens ou plus proposés à la Vente en un seul Lot).

« **Frais de Catalogue de véhicules à moteur** », des frais payables par le Vendeur à Bonhams pour tout travail supplémentaire entrepris par Bonhams pour la mise en catalogue de véhicules à moteur et pour la promotion des Ventes de véhicules à moteur.

« **Charges de Base** », le montant de la Commission avec la TVA qui aurait été payée si le Lot avait été vendu au Prix de Base.

« **Frais de Base** », le montant sur lequel se basent les Frais de dépôt payables à Bonhams par le Vendeur et qui sont calculés selon la formule présentée dans les Conditions Générales.

« **Prix de Base** », la toute dernière moyenne des Estimations hautes et basses que nous vous avons données ou que nous avons indiquées dans le Catalogue ou, si aucune Estimation n'a été donnée ou indiquée, la Prix de Réserve applicable au Lot.

« **Avis aux enchérisseurs** », l'avis imprimé en première ou dernière page de nos Catalogues.

« **Vente en Ligne** », une Vente conduite en ligne uniquement, sans Commissaire-Preneur, avec possibilité d'examen pré-Vente, sur rendez-vous préalable avec Bonhams.

« **Prix d'Achat** », le total formé par le Prix d'Adjudication, la TVA (si elle est applicable) sur le Prix d'Adjudication, la Commission d'Achat, la TVA sur la Commission d'Achat, et les Frais.

« **Prix de Réserve** », le prix minimum auquel un Lot peut être vendu (que ce soit aux enchères ou de gré à gré).

« **Vente** », la Vente aux enchères, qu'il s'agisse d'une Vente Live, d'une Vente Hybride ou d'une Vente en Ligne, durant laquelle un Lot est proposé à la Vente par Bonhams.

« **Produit de la Vente** », le montant net dû au Vendeur suite à la Vente d'un Lot, soit le Prix d'Adjudication moins la Commission, la TVA éventuellement applicable, les Frais et tout autre montant qui nous est dû à quelque titre et pour quelque motif que ce soit.

« **Vendeur** », la personne qui propose le Lot à la Vente et qui est nommément désignée dans le Mandat de Vente. Si cette dernière identifie une autre personne sur le contrat qui agit en tant que mandataire pour son compte, ou si la personne nommément désignée dans le Mandat de Vente agit en qualité de mandataire pour le compte d'un mandant (que ce mandat soit ou non divulgué à Bonhams), le « Vendeur » inclut à la fois le mandataire et le mandant qui seront conjointement et solidairement responsables en tant que tels. Dans les Conditions Générales, le Vendeur est également désigné par les mots « vous » et « votre ».

« **Examen d'un Spécialiste** », l'examen visuel d'un Lot par un spécialiste du Lot.

« **Examen Standard** », l'examen visuel d'un Lot par un membre du personnel de Bonhams non spécialiste.

« **Contrat d'Entreposage** », signifie le contrat décrit au paragraphe 8.3.3 des Conditions Générales ou le paragraphe 4.4 du Contrat avec l'Acheteur (selon le cas).

« **Société d'Entreposage** », signifie la société identifiée en tant que telle dans le Catalogue.

« **Terrorisme** », signifie tout acte ou menace d'acte de terrorisme, que son auteur agisse seul, pour le compte d'une ou plusieurs organisation(s) et/ou gouvernement(s) ou avec ces derniers, et qu'il soit commis pour des raisons politiques, religieuses, idéologiques ou similaires, y compris, mais sans caractère limitatif, dans l'intention d'influencer un gouvernement et/ou de faire peur au public ou à une partie du public.

« **TVA** », la Taxe sur la valeur ajoutée au taux applicable en vigueur à la date de la Vente.

« **Site Internet** » le site de Bonhams à l'adresse suivante : www.bonhams.com.

« **Avis de retrait** », l'avis écrit du Vendeur à Bonhams révoquant les instructions données à Bonhams de vendre un Lot.

« **Sans Réserve** », le cas dans lequel il n'existe aucun prix minimum pour vendre un Lot (que ce soit aux enchères ou de gré à gré).

GLOSSAIRE

Les expressions suivantes ont des significations juridiques particulières que vous pourriez ne pas connaître. Le glossaire qui suit est conçu pour vous permettre de comprendre ces expressions mais n'entend pas limiter leur signification juridique :

« **Droit de Suite** » : le droit du créateur d'une œuvre d'art de percevoir un paiement sur chaque revente de cette œuvre après sa vente initiale par son créateur. Le taux du droit de suite est calculé par application d'un barème dégressif fonction du montant de la vente conformément à l'article R 122-6 du Code de la propriété intellectuelle

« **Taxe Forfaitaire** » : Taxe sur les métaux précieux, les bijoux, les objets, de collection et d'antiquité, prévue par les articles 150 VI à 150 VM du CGI.

« **Dépositaire** » : une personne à qui les biens sont confiés.

« **Obligation d'indemnisation** » : l'obligation de mettre la personne qui bénéficie de cette obligation dans la même situation que celle où elle se trouverait si les circonstances donnant lieu à l'obligation d'indemnisation ne s'étaient pas produites et le terme « indemniser » doit être interprété par analogie.

« **Action en revendication** » : une procédure judiciaire qui vise à déterminer la propriété ou les droits sur un Lot.

« **Adjugé** » : la vente d'un Lot à un Enchérisseur, indiquée par la tombée du marteau lors de la Vente.

« **Droit de rétention** » : le droit de la personne qui détient le Lot de conserver sa possession.

« **Risque** » : la possibilité qu'un Lot puisse être perdu, endommagé, détruit, volé ou que son état soit détérioré ou sa valeur dégradée.

« **Titre de propriété** » : le droit, en vertu de la loi et de l'équité, à la propriété d'un Lot.

« **Quasi-délit** » : un délit civil commis au préjudice d'une personne envers laquelle son auteur est tenu d'une obligation de diligence.

« **Garantie** » : une assurance ou promesse, ayant valeur juridique, sur laquelle la personne à laquelle la garantie a été donnée est en droit de se fonder.

ANNEXE 1

CONTRAT DE VENTE ENTRE L'ACHETEUR, BONHAMS FRANCE SAS ET LE VENDEUR SI LE LOT EST OFFERT À LA VENTE DANS LE CADRE D'UNE VENTES AUX ENCHÈRES LIVE OU HYBRIDE

IMPORTANT :

Les termes du présent contrat peuvent être modifiés préalablement à la Vente du Lot à votre profit, par la publication de Conditions de Vente différentes dans le Catalogue et/ou l'ajout d'un texte dans le Catalogue, et/ou l'affichage d'avis sur le lieu de la Vente et/ou sur le Site Internet de Bonhams et/ou par des annonces verbales faites avant et durant la Vente sur le lieu de cette dernière. Vous devez être conscient de la possibilité de ces changements, être vigilant sur ce point et demander avant d'enchérir si des changements sont intervenus.

Aux termes du présent contrat, Bonhams et le Vendeur encourent une responsabilité limitée au titre de la qualité du Lot, de son aptitude à un usage particulier et de sa conformité par rapport à sa Description éventuelle. Nous vous recommandons vivement d'examiner vous-même le Lot et/ou d'obtenir un examen indépendant de celui-ci avant de l'acheter.

1 LE CONTRAT DE VENTE

- 1.1. Le Contrat de Vente du Lot par le Vendeur au profit de l'Acheteur est régi par les stipulations suivantes, ainsi que par les clauses et conditions applicables aux Enchérisseurs et aux Acheteurs stipulés dans l'Avis aux Enchérisseurs.
- 1.2. Les Définitions et Glossaire figurant au paragraphe 22 des Conditions Générales font partie intégrante du présent Contrat de Vente et une copie séparée de ceux-ci peut également être fournie par Bonhams sur demande. La définition des termes commençant par une majuscule qui sont employés dans le présent Contrat figure dans la rubrique Définition et Glossaire.
- 1.3. Le Vendeur vend le Lot en qualité de mandant du Contrat de Vente, étant précisé que ce contrat est conclu entre le Vendeur et vous-même par l'intermédiaire de Bonhams, lequel agit exclusivement en qualité de mandataire du Vendeur et non en qualité de mandant supplémentaire. Toutefois, si le Catalogue indique que Bonhams vend le Lot en tant que donneur d'ordre/mandant, ou si une telle déclaration est faite par une annonce du Commissaire-Preneur, par un avis sur le lieu de Vente ou par une insertion dans le Catalogue, Bonhams sera alors le Vendeur pour les besoins du présent contrat.
- 1.4. Le contrat est conclu à la tombée du marteau du Commissaire-Preneur lorsque le Lot vous est Adjugé.

2 ENGAGEMENTS ET GARANTIES DU VENDEUR

- 2.1 Le Vendeur vous déclare et garantit ce qui suit :
- 2.1.1 Le Vendeur est le propriétaire du Lot ou est dûment autorisé par le propriétaire à le vendre

- 2.1.2 sauf mention contraire de l'Article consacré au Lot dans le Catalogue, le Vendeur vend le Lot en garantissant un titre de propriété parfait sur le Lot, ou, si le Vendeur est un exécuteur testamentaire, un administrateur fiduciaire, un liquidateur, un séquestre ou un administrateur judiciaire, avec tous les droits, titres ou intérêts qu'il peut détenir sur le Lot ;
- 2.1.3 excepté si la Vente est faite par un exécuteur testamentaire, un administrateur fiduciaire, un liquidateur, un séquestre ou un administrateur judiciaire, le Vendeur est à la fois légalement en droit de vendre le Lot et légalement capable de vous conférer la jouissance paisible du Lot ;
- 2.1.4 le Vendeur s'est conformé à toutes les exigences, légales ou autres, relatives à toute exportation ou importation du Lot et tous les droits de douane et taxes concernant l'exportation ou l'importation du Lot ont (sauf stipulation contraire du Catalogue ou d'une annonce du Commissaire-Preneur) été réglés et, à la connaissance du Vendeur, toutes les tierces parties se sont conformées à ces exigences par le passé ;
- 2.1.5. les objets consignés par le Vendeur ne sont pas liés à, ou ne proviennent pas d'une activité criminelle quelconque, y compris, sans caractère limitatif, le vol, le recel, la fraude fiscale, le blanchiment de capitaux ou le financement du terrorisme ou ne violent pas des sanctions imposées en matière de commerce international ;
- 2.1.6 sous réserve de toute modification expressément identifiée en tant que telle par une annonce durant la Vente, un avis sur le lieu de Vente, un avis aux enchérisseurs, une insertion dans le Catalogue ou sur le Site Internet de Bonhams, le Lot correspond à la Description contractuelle du Lot, c'est-à-dire la description qui figure dans le passage en caractères gras de l'Article consacré au Lot dans le Catalogue, et (exception faite de la couleur) est conforme à toute photographie du Lot figurant dans le Catalogue.

3 DESCRIPTIONS DU LOT

- 3.1 Le paragraphe 2.1.6. définit ce qui constitue la Description contractuelle du Lot. En particulier, le Lot n'est pas vendu comme correspondant à la partie de l'Article dans le Catalogue qui n'est pas imprimée en caractères gras, laquelle expose simplement (pour le compte du Vendeur) l'opinion de Bonhams au sujet du Lot et ne fait pas partie de la Description contractuelle servant de base à la vente du Lot. De la même manière, ne fait pas partie de la Description contractuelle servant de base pour la vente du Lot toute déclaration ou assertion autre que ce passage de l'Article visé au paragraphe 2.1.6 (avec toute modification expresse de celle-ci, telle que visée au paragraphe 2.1.6), y compris toute Description ou toute Estimation, qu'elle soit faite verbalement ou par écrit, dans le Catalogue, ou sur le Site Internet de Bonhams, ou qu'elle découle d'une certaine conduite ou autrement, et qu'elle soit faite par ou pour le compte du Vendeur ou de Bonhams, avant ou pendant la Vente.
- 3.2. Sauf stipulation contraire du paragraphe 2.1.6 et sans préjudice des provisions du paragraphe 14, le Vendeur ne fait, ne donne ou ne prend, et ne s'oblige respectivement à faire, donner ou prendre aucune promesse contractuelle, aucun engagement, aucune obligation, aucune garantie, aucune assurance ni aucune déclaration factuelle, et il n'assume aucune obligation de diligence, en relation avec toute Description du Lot ou toute Estimation de celui-ci, ou à propos de l'exactitude ou du caractère exhaustif d'une Description ou Estimation pouvant avoir été faite par le Vendeur ou pour son compte, y compris par Bonhams. Aucune de ces Descriptions ou Estimations n'est jointe au présent Contrat de vente.

4 APTITUDE À UN USAGE PARTICULIER ET QUALITÉ SATISFAISANTE

- 4.1 Le Vendeur ne fait, ne donne ou ne prend, et ne s'oblige respectivement à faire, donner ou prendre aucune promesse contractuelle, aucun engagement, aucune obligation, aucune garantie, aucune assurance ni aucune déclaration factuelle à propos de la qualité satisfaisante du Lot ou son aptitude à un usage particulier.
- 4.2 Le Vendeur ne sera pas tenu responsable de toute violation d'un engagement, se rapportant à la qualité satisfaisante du Lot ou son aptitude à un usage particulier.

5.	RISQUE, PROPRIÉTÉ ET TITRE	6.8	Vous garanzissez que les fonds utilisés lors de la Vente ne sont pas liés à une activité criminelle quelconque, y compris, sans caractère limitatif, le vol, le recel, la fraude fiscale, le blanchiment de capitaux ou le financement du Terrorisme et que vous n'êtes pas concerné par une enquête pénale et que vous n'avez pas été inculpé, prévenu ou condamné en rapport avec une quelconque activité criminelle.	7.5	Jusqu'à ce que vous ayez payé complètement le Prix d'Achat et tous les Frais, le Lot sera soit détenu par Bonhams en sa qualité d'agent du Vendeur ou détenu par la Société d'Entreposage agissant en qualité d'agent du Vendeur et de Bonhams selon les termes du Contrat d'Entreposage.
5.1	Le Risque concernant le Lot vous est transféré à la date à laquelle ce dernier vous est Adjudgé par la tombée du marteau du Commissaire-Preneur. Par la suite, le Vendeur ne sera pas responsable du Lot pendant toute la période qui s'écoulera jusqu'à ce que vous le récupériez chez Bonhams ou la Société d'Entreposage avec laquelle vous avez conclu un ou plusieurs contrats distincts en tant qu'Acheteur. Vous indemnez le Vendeur et le garantirez intégralement contre toutes réclamations, toutes procédures et tous coûts, dépenses et pertes qui découleraient de tout dégat, perte et dommage subi par le Lot après la tombée de marteau du Commissaire-Preneur.	6.9	Si vous quelcon en qualité de mandataire pour une autre partie (« votre Mandant »), vous nous garanzissez que :	7.6	Vous vous engagez à vous conformer aux termes du Contrat d'Entreposage et en particulier à régler les Frais (et tous les coûts relatifs au déplacement du Lot pour entreposage) dus en vertu du Contrat d'Entreposage. Vous reconnaissez et acceptez que vous ne pourrez récupérer le Lot des locaux de la Société d'Entreposage tant que vous n'aurez pas payé complètement le Prix d'Achat et tous les frais et coûts dus en vertu du Contrat d'Entreposage.
5.2	Le contrat entre le Vendeur, l'Acheteur, et Bonhams est conclu au moment de l'adjudication. Néanmoins, le lot ne vous sera remis qu'après complet paiement du Prix d'Achat et toutes les autres sommes dont vous êtes redevable auprès de Bonhams au titre du Lot aient été intégralement payés et réception en fonds compensés par Bonhams, et après que (i) Bonhams ait terminé ses investigations en vertu de l'article 6.10.		- vous avez procédé à une vérification appropriée des informations fournies par votre Mandant, afin de vous assurer qu'il ne fait pas l'objet de Sanctions et en vertu des lois et règlements sur la lutte contre le blanchiment de capitaux ;	7.7	Vous serez pleinement responsable de l'emballage, de la manutention et du transport du Lot à récupérer et du respect de toutes les réglementations en matière d'importation ou d'exportation applicables au Lot.
6.	PAIEMENT		- votre Mandant n'est pas une Partie Sanctionnée et n'est pas détenu, partiellement détenu ou contrôlé par une Partie Sanctionnée et vous n'avez aucune raison de soupçonner que votre Mandant a été inculpé, prévenu ou condamné pour blanchiment de capitaux, terrorisme ou autres crimes ou délits ;	7.8	Vous serez pleinement responsable de l'enlèvement, de l'entreposage ou des autres charges et Frais encourus par le Vendeur ou Bonhams si vous ne retirez pas le Lot conformément au présent paragraphe 7.2 et devez les indemniser des Frais (y compris tous les coûts dus aux termes du Contrat d'Entreposage). Toutes ces sommes dues au Vendeur et Bonhams devront être payées sur demande et, en tout état de cause, avant tout retrait du Lot par vous ou en votre nom et pour votre compte.
6.1	A moins qu'il n'en soit convenu autrement par écrit entre vous et Bonhams ou à moins qu'il n'en soit décidé autrement dans l'Avis aux Enchérisseurs, vous devez payer à Bonhams, au plus tard, le second jour ouvrable suivant la Vente, à 16h30 : - Le Prix de Vente du Lot ; - La Commission, conformément aux tarifs décrits dans l'Avis aux enchérisseurs pour chaque lot et ; - Si le Lot est marqué [AF], une Commission additionnelle, calculée et payable conformément à l'Avis aux Enchérisseurs, en sus de la TVA sur la somme, le cas échéant.	6.10	Bonhams se réserve le droit de procéder à des enquêtes à propos de toute personne concluant une transaction avec Bonhams et d'identifier la source de tous fonds reçus de l'Acheteur. Si Bonhams n'a pas achevé à sa satisfaction ses investigations au titre de la lutte contre le blanchiment de capitaux et le financement du terrorisme ou d'autres infractions financières et les contrôles d'identité vous concernant ou concernant l'Acheteur, Bonhams pourra, à sa discrétion, conserver les Lots et/ou les produits de la Vente, différer ou annuler toute Vente, et prendre toutes autres mesures requises ou permises en vertu de la loi applicable, sans encourir aucune responsabilité envers vous.	8.	NON-PAIEMENT DU LOT
6.2	De telle manière que toutes les sommes qui nous sont dues soient reçues, en fonds compensés, au plus tard le septième jour ouvrable après la Vente.			8.1	Si le Prix d'Achat d'un Lot n'est pas intégralement réglé à Bonhams dans le délai de trois mois de la vente, le vendeur sera habilité, avec l'accord écrit préalable de Bonhams, de plein droit à exercer, à son entière discrétion, un ou plusieurs des droits suivants) :
6.3	Vous devez également régler à Bonhams tous les Frais payables conformément au présent Contrat de Vente. Votre obligation de régler le Prix d'Achat naît au moment où le Lot vous est Adjudgé à la tombée du marteau du Commissaire-Preneur relativement au Lot.			8.1.1	résilier le Contrat de Vente du Lot au motif de votre violation de ce contrat ;
6.4	Le respect des délais fixés pour le paiement du Prix d'Achat et de toutes les autres sommes que vous devez payer à Bonhams constitue une condition déterminante du présent contrat. À moins d'un accord écrit entre vous et Bonhams pour le compte du Vendeur (auquel cas vous devez respecter les termes de cet accord), vous devez payer toutes ces sommes à Bonhams dans la devise de la Vente, au plus tard à 16h30 le second jour ouvré suivant la Vente et vous devrez vous assurer que les fonds sont compensés au plus tard le septième jour ouvré suivant la Vente. Le paiement doit être effectué au profit de Bonhams par l'une des méthodes indiquées dans l'Avis aux Enchérisseurs, sauf convention contraire écrite entre vous et Bonhams. Si vous ne payez pas les sommes dues conformément à ce paragraphe, le Vendeur aura les droits stipulés au paragraphe 8 ci-après.			8.1.2	revendre le Lot aux enchères, de gré à gré ou par tout autre moyen en vous notifiant l'intention de revendre moyennant un préavis écrit de sept jours ; dans le cadre d'une réitération des enchères, Bonhams sera en droit de réclamer à l'adjudicataire défaillant le paiement de la différence entre le prix d'adjudication initial et le prix d'adjudication sur réitération des enchères s'il est inférieur ;
6.5	Les factures ne seront adressées qu'à l'Acheteur enregistré, sauf si l'Acheteur agit comme le mandataire, le porte-fort ou l'agent d'un mandant et que Bonhams a approuvé cet arrangement, auquel cas Bonhams adressera les factures au mandant.	7.	RÉCUPÉRATION DU LOT	8.1.3	conserver la possession du Lot ;
6.6	Si plusieurs Lots vous ont été attribués, toutes les sommes que Bonhams recevra de vous seront imputées au prorata, en premier ordre, sur le Prix d'Achat de chaque Lot et, en second ordre, au prorata à toutes les sommes que vous devez à Bonhams.	7.1	Sauf convention contraire écrite conclue entre vous et Bonhams, le Lot vous sera remis ou sera remis selon vos instructions uniquement lorsque (i) Bonhams aura reçu, en fonds compensés, le montant intégral du Prix d'Achat et toutes autres sommes que vous devrez au Vendeur et à Bonhams, et (ii) Bonhams aura terminé ses investigations en vertu de l'article 6.10. Le Lot ne sera remis que sur production d'un reçu, obtenu auprès du bureau de caisse de Bonhams.	8.1.4	retirer et entreposer le Lot à vos frais ;
6.7	Si plusieurs Lots vous ont été attribués, toutes les sommes que Bonhams recevra de vous seront imputées au prorata, en premier ordre, sur le Prix d'Achat de chaque Lot et, en second ordre, au prorata à toutes les sommes que vous devez à Bonhams. Vous nous assurez que ni vous-même ni -si vous êtes une société-, vos administrateurs, vos dirigeants ou votre propriétaire ou ses administrateurs ou actionnaires, n'êtes une personne physique ou une entité qui est, ou est détenue ou contrôlée par des personnes physiques ou des entités qui sont, à la date de signature du présent contrat :	7.2	Sujet à l'article 7.1, vous devez retirer le Lot à vos propres frais à la date et l'heure spécifiées dans l'Avis aux Enchérisseurs ou, si aucune date n'est spécifiée, le septième jour ouvrable après la Vente, à 16h30.	8.1.5	agir en justice contre vous directement pour obtenir le paiement de toute somme due au titre du Contrat de Vente et/ou pour obtenir des dommages-intérêts pour violation de contrat ;
	- soumise(s) à des sanctions administrées ou appliquées par l'Office of Foreign Assets Control du Département américain du Trésor, l'U.S. Departure of State, le Conseil de sécurité des Nations Unies, l'Union européenne, le Trésor britannique ou toute autre autorité ayant imposé de telles sanctions (« Sanctions » et « Partie Sanctionnée ») ; ou	7.3	Le Lot peut être retiré à l'adresse renseignée dans l'Avis aux Enchérisseurs. Au-delà de la date et l'heure spécifiées dans l'Avis aux Enchérisseurs, le Lot pourra être retiré à un autre endroit et vous devrez vous enquérir auprès de Bonhams de la date et de l'heure à laquelle vous pourrez le retirer, bien que cette information sera, dans la plupart des cas, renseignée dans l'Avis aux Enchérisseurs.	8.1.6	recevoir les intérêts de toutes sommes dues (tant avant qu'après le prononcé d'un jugement ou d'une ordonnance) à un taux égal à trois fois le taux d'intérêt légal en vigueur, les intérêts étant calculés sur une base journalière à partir de la date à laquelle lesdites sommes sont devenues payables et jusqu'à la date de parfait paiement ;
	- située(s), immatriculée(s) ou résidente(s) dans un pays ou un territoire qui fait l'objet, ou dont le gouvernement fait l'objet, de Sanctions, y compris, sans caractère limitatif, l'Iran, la Corée du nord, le Soudan et la Syrie.	7.4.	Si vous n'avez pas retiré le Lot à la date spécifiée dans l'Avis aux Enchérisseurs, vous autorisez Bonhams, agissant, dans ce cas, en votre nom et pour votre compte, à conclure un contrat (le « Contrat d'Entreposage ») avec une Société d'Entreposage pour l'entreposage du Lot, aux conditions standard alors en vigueur, convenues entre Bonhams et la Société d'Entreposage, et dont nous vous fournirons un exemplaire sur simple demande. Nous pouvons également décider d'entreposer le Lot dans nos locaux et, dans cette éventualité, des frais d'entreposage seront payables, à notre taux journalier en vigueur (actuellement, un minimum de 3 € plus la TVA par Lot et par jour) à partir de l'expiration de la période définie au paragraphe 7.2. Ces frais d'entreposage constituent des Frais payables à Bonhams.	8.1.7	conserver la possession de tout autre bien qui vous a été vendu par le Vendeur lors de la Vente, lors de toute autre enchère ou lors d'une vente de gré à gré, jusqu'à un règlement intégral en fonds compensés de toutes les sommes dues au titre du Contrat de Vente ;
				8.1.8	conserver la possession, l'un de vos autres biens se trouvant en possession du Vendeur et/ ou de Bonhams (en tant que dépositaire du Vendeur) à tout effet (y compris, sans caractère limitatif, d'autres biens vous ayant été vendus) ; et
				8.1.9	tant que ces biens resteront en possession du Vendeur ou de Bonhams agissant en qualité de dépositaire, annuler le Contrat de Vente de tout autre bien que le Vendeur vous aura vendu lors de la Vente, de toute autre vente aux enchères ou de gré à gré, et affecter toutes les sommes que vous aurez reçues pour ces biens au règlement partiel ou total de tous montants que vous devrez au Vendeur ou à Bonhams.
				8.1.10	d'imputer toute somme reçue de vous pour quelque motif que ce soit, au moment de votre défaut d'exécution ou à n'importe quel autre moment, en tant que paiement total ou partiel de toutes les sommes que vous devez à Bonhams aux termes du présent Contrat ;
				8.1.11	moyennant un préavis de trois mois, de vendre, Sans Prix de Réserve, tout autre bien vous appartenant et qui serait sous le contrôle ou en la possession de Bonhams pour quelque raison (y compris d'autres biens que nous vous avons vendus ou que vous nous chargez de vendre) et d'imputer toutes les sommes qui vous sont dues en vertu de cette Vente en tant que paiement total ou partiel de toutes les sommes que vous devez à Bonhams ;

8.1.12	refuser de vous autoriser à vous enregistrer pour une future Vente ou rejeter une enchère que vous feriez pour une future Vente ou exiger que vous payiez une caution avant d'accepter une enchère pour une future Vente, auquel cas, Bonhams sera autorisée à imputer cette caution en tant que paiement total ou partiel, le cas échéant, du Prix d'Achat de n'importe quel Lot dont vous êtes l'acheteur ;	10.2 10.2.1	Le paragraphe 10 s'applique uniquement si : votre nom est celui qui apparaît sur la facture adressée par Bonhams en rapport avec le Lot et cette facture a été payée ;	Si Bonhams est convaincu que le Lot est un Lot non-conforme, Bonhams résiliera la vente du Lot et vous transférerez la propriété du Lot en question à Bonhams et Bonhams vous remboursera un montant égal à la somme du Prix d'Achat, de la Commission d'Achat, de la TVA et des Frais que vous avez payés pour acquérir le Lot. Le bénéfice du paragraphe 12 vous est personnel et n'est pas transférable. Vous perdrez le bénéfice du paragraphe 12, si vous vendez ou aliénez d'une quelconque manière vos droits sur le Lot.	
8.1.13	après avoir consenti des efforts raisonnables pour vous informer, de donner votre nom et adresse au Vendeur, afin qu'il puisse prendre les mesures appropriées pour recouvrer les montants dus et les frais associés à ces mesures.	10.2.2 10.2.3	Vous adressez une réclamation à Bonhams dans le délai de 5 ans à compter de la vente, par écrit, immédiatement après avoir pris connaissance du fait que le Lot puisse être un Faux ; Dans un délai d'un mois après qu'une telle notification a été faite, vous renvoyez à Bonhams le Lot dans le même état que celui dans lequel il était au moment de la Vente, accompagné de la preuve écrite du fait que le Lot est un Faux et ainsi que des détails de la Vente et du numéro de Lot suffisant pour pouvoir l'identifier.	12	RESPONSABILITÉ DU VENDEUR
8.2	Vous vous obligez à indemniser Bonhams et le Vendeur de tous les frais juridiques et autres coûts d'exécution, de toutes les pertes et autres Frais et coûts (y compris toutes sommes payables à Bonhams afin d'obtenir la restitution du Lot) encourus par le Vendeur (que des procédures judiciaires soient ou non engagées) à la suite des mesures prises par Bonhams en vertu du paragraphe 8, sur une base d'indemnisation totale avec les intérêts y afférents (tant avant qu'après le prononcé d'un jugement ou d'une ordonnance) au taux spécifié au paragraphe 8.1.6, à partir de la date à laquelle le Vendeur est tenu de les payer et jusqu'à votre règlement.	10.3 10.3.1 10.3.2	Le paragraphe 10 ne s'appliquera pas si : L'Article se rapportant au Lot contenu dans le Catalogue reflétait l'opinion alors généralement acceptée des connaisseurs et experts ou indiquait clairement qu'une telle opinion était discutée ou reflétait l'opinion en vigueur d'un expert considéré comme éminent dans le domaine pertinent ou ; Il ne peut être établi que le Lot est un Faux qu'au moyen de procédés qui n'ont été généralement acceptés qu'après la publication du Catalogue ou au moyen de procédés que Bonhams ne pouvait pas être raisonnablement requise d'employer.	12.1 12.1.1	Le Vendeur ne sera pas responsable de tout préjudice, perte ou dommage causé par le Lot après la tombée du marteau du Commissaire- preneur pour le Lot. Le Vendeur ne sera pas responsable de toute perte d'affaires, de profits, de revenus ou de recettes à caractère commercial, ni de toute perte de réputation commerciale, perturbation de l'activité ou du temps perdu par la direction ou le personnel, ni de toute perte indirecte ou de tout dommage indirect ou consécutif de toute sorte, indépendamment de la nature, du volume ou de la source de la perte ou du dommage prétendument subi, et indépendamment du point de savoir si cette perte ou ce dommage a été causé ou invoqué au titre d'une négligence, d'un autre Quasi-défit, d'une violation contractuelle, de la violation d'une obligation légale, de la violation d'une obligation du dépositaire, d'une demande de restitution ou autre ;
8.3	Lors de toute revente du Lot conformément au paragraphe 8.1.2, Bonhams vous rendra compte de tout solde restant sur les montants qu'il aura reçus ou qui auront été reçus pour son compte au titre du Lot, après paiement de toutes les sommes dues au Vendeur et à Bonhams, dans les 28 jours suivant la réception des dites sommes par lui ou pour son compte. Si vous payez à Bonhams seulement une partie des sommes que vous lui devez, ce paiement sera imputé, en premier ordre, sur le Prix d'Adjudication du Lot et la TVA sur celui-ci (ou, si vous avez acheté plus d'un Lot, au prorata sur le Prix d'Adjudication et la TVA sur chaque Lot) et, en second ordre, sur la Commission d'Achat et la TVA sur celle-ci (ou, si vous avez acheté plus d'un Lot, au prorata sur la Commission d'Achat et la TVA sur chaque Lot) et, en troisième ordre, sur toute autre somme due à Bonhams.	10.4 10.5 10.6 10.7	Vous autorisez Bonhams à employer tous procédés et effectuer tous les tests qu'elle considérera nécessaires pour déterminer si le Lot est un Faux, à son entière discrétion. Si Bonhams est convaincu que le Lot est un Faux, Bonhams résiliera la vente du Lot en question et Bonhams vous remboursera un montant égal à la somme du Prix d'Achat, de la Commission d'Achat, de la TVA et des Frais que vous avez payés pour acquérir le Lot. Le bénéfice du paragraphe 10 vous est personnel et n'est pas transférable. Vous perdrez le bénéfice du paragraphe 10, si vous vendez ou aliénez d'une quelconque manière vos droits sur le Lot.	12.1.2	dans le cas où le Vendeur serait responsable envers vous au titre d'un Lot, ou au titre de tout acte, omission, déclaration ou assertion à cet égard, ou au titre du présent contrat ou de son exécution, que cette responsabilité se traduise par le paiement de dommages-intérêts, d'une indemnité ou d'une contribution, ou par une action en restitution ou de toute autre manière, la responsabilité du Vendeur sera limitée au paiement d'un montant qui n'excèdera pas le montant du Prix d'Achat du Lot, indépendamment de la nature, du volume ou de la source de toute perte ou dommage prétendument subi ou de la somme réclamée comme étant due, et indépendamment du point de savoir si la responsabilité découle d'une négligence, d'un autre quasi-défit, d'une violation contractuelle, de la violation d'une obligation légale, de la violation d'une obligation du dépositaire, d'une demande de restitution ou autre ;
9	REVENDECTIONS DE TIERS RELATIFEMENT AUX LOTS	11	TEXTES OU ILLUSTRATIONS MANQUANTS D'UN LIVRE	13	STIPULATIONS DIVERSES
9.1	Lorsqu'il devient apparent à Bonhams que le Lot est sujet à revendication de la part d'une autre personne que vous ou que le Vendeur (ou que Bonhams peut raisonnablement s'attendre à ce qu'une telle revendication soit faite), Bonhams peut, à son entière discrétion, user du Lot d'une manière conforme à ses intérêts légitimes et ceux des autres parties impliquées et licitement défendre ses positions et intérêts légitimes. Sans préjudice de la généralité de ce qui précède et à titre d'exemples, Bonhams pourra :	Lorsque le Lot est composé en tout ou en partie d'un Livre ou de Livres et qu'un Livre ne contient pas de texte ou d'illustrations (dans tous les cas, désigné comme un « Lot non-conforme »), Bonhams engage sa responsabilité personnelle en rapport avec un tel Lot non-conforme, pendant une durée de cinq ans à compter de la vente, conformément aux termes du présent paragraphe, si :	Lorsqu'il devient apparent à Bonhams que le Lot est sujet à revendication de la part d'une autre personne que vous ou que le Vendeur (ou que Bonhams peut raisonnablement s'attendre à ce qu'une telle revendication soit faite), Bonhams peut, à son entière discrétion, user du Lot d'une manière conforme à ses intérêts légitimes et ceux des autres parties impliquées et licitement défendre ses positions et intérêts légitimes. Sans préjudice de la généralité de ce qui précède et à titre d'exemples, Bonhams pourra :	Aucune des stipulations du paragraphe 12 ne sera interprétée comme excluant ou restreignant (directement ou indirectement) la responsabilité d'une personne ou excluant ou restreignant les droits ou recours d'une personne au titre (i) d'une fraude ou (ii) du décès ou d'un préjudice corporel causé par une négligence du Vendeur (ou de toute personne agissant sous le contrôle du Vendeur ou dont le Vendeur est légalement responsable), ou (iii) de toute autre responsabilité dans la mesure où elle ne peut pas être exclue ou restreinte en vertu de la loi.	
9.1.1	Retenir le Lot pour investiguer toute question soulevée ou que Bonhams peut raisonnablement s'attendre à être soulevée en rapport avec le Lot et/ou ;	- La facture originale vous a été adressée par Bonhams en rapport avec le Lot et cette facture a été payée et ;	Retenir le Lot pour investiguer toute question soulevée ou que Bonhams peut raisonnablement s'attendre à être soulevée en rapport avec le Lot et/ou ;	12.2	
9.1.2	Solliciter des mesures de n'importe quelle juridiction, arbitre, médiateur ou autorité administrative par voie de demande principale, incidente, additionnelle, reconventionnelle, en intervention forcée ou conservatoire, etc. et/ou ;	- Vous adressez une réclamation à Bonhams, par écrit, immédiatement après avoir pris connaissance du fait que le Lot puisse être un Lot non-conforme et, en tout état de cause, dans un délai de 5 ans à dater de la Vente et ;	Solliciter des mesures de n'importe quelle juridiction, arbitre, médiateur ou autorité administrative par voie de demande principale, incidente, additionnelle, reconventionnelle, en intervention forcée ou conservatoire, etc. et/ou ;		
9.1.3	Exiger de vous le versement d'une indemnité ou d'une caution en échange de l'introduction d'une action au sujet de laquelle vous marquez votre accord.	- vous renvoyez à Bonhams le Lot dans le même état que celui dans lequel il était au moment de la Vente, accompagné de la preuve écrite du fait que le Lot est un Lot non-conforme et des détails de la Vente et du numéro de Lot suffisant pour pouvoir l'identifier.	Exiger de vous le versement d'une indemnité ou d'une caution en échange de l'introduction d'une action au sujet de laquelle vous marquez votre accord.		
9.2	La discrétion à laquelle Bonhams fait référence au paragraphe 9.1 :	Mais pas si :	La discrétion à laquelle Bonhams fait référence au paragraphe 9.1 :		
	- Peut être exercée à n'importe quel moment pendant lequel Bonhams dispose de la possession physique ou juridique du Lot ou à n'importe quel autre moment après cette possession, lorsque la cessation de la possession s'est produite en raison d'une décision ou injonction de n'importe quelle juridiction, médiateur, arbitre ou autorité administrative et ;	- L'Article se rapportant au Lot contenu dans le Catalogue indique que les droits prévus dans ce paragraphe ne s'appliquent pas à ce Lot ;	- Peut être exercée à n'importe quel moment pendant lequel Bonhams dispose de la possession physique ou juridique du Lot ou à n'importe quel autre moment après cette possession, lorsque la cessation de la possession s'est produite en raison d'une décision ou injonction de n'importe quelle juridiction, médiateur, arbitre ou autorité administrative et ;		
	- Ne sera pas exercée, à moins que Bonhams ne pense qu'il existe des moyens sérieux pouvant être soulevés en faveur de la revendication.	- L'Article se rapportant au Lot contenu dans le Catalogue reflétait l'opinion alors généralement acceptée des connaisseurs et experts ou indiquait clairement qu'une telle opinion était discutée ou ;	- Ne sera pas exercée, à moins que Bonhams ne pense qu'il existe des moyens sérieux pouvant être soulevés en faveur de la revendication.		
10	FAUX	- Il ne peut être établi que le Lot est un Lot non-conforme qu'au moyen de procédés qui n'ont été généralement acceptés qu'après la publication du Catalogue ou au moyen de procédés que Bonhams ne pouvait pas être raisonnablement requise d'employer ou ;	10	13	13
10.1	Bonhams garantit l'authenticité des lots proposés dans ses ventes pendant une durée de 5 ans à compter de la date de la vente et assumera toute responsabilité pour tout Faux, conformément aux termes et conditions du ce paragraphe 10.	- Le Lot comprend des atlas, cartes, autographes, manuscrits, livres illustrés, de la musique ou des publications périodiques ou ;	Bonhams garantit l'authenticité des lots proposés dans ses ventes pendant une durée de 5 ans à compter de la date de la vente et assumera toute responsabilité pour tout Faux, conformément aux termes et conditions du ce paragraphe 10.	13.1 13.2 13.3	Vous ne pouvez céder ni le bénéfice ni la charge du Contrat de Vente. Le fait par le Vendeur de ne pas exercer, y compris par voie d'exécution forcée ou de tarder à exercer, y compris par voie d'exécution forcée, tout pouvoir ou droit en vertu du Contrat de Vente ne constituera pas ou ne sera pas réputé constituer un abandon de ses droits à cet égard, excepté dans la mesure où le Vendeur y aura renoncé expressément en vous remettant un acte écrit de renonciation. Une telle renonciation n'affectera pas la capacité ultérieure du Vendeur à exercer, y compris par voie d'exécution forcée, tout droit découlant du Contrat de Vente. Si l'une ou l'autre des parties au Contrat de Vente est dans l'incapacité d'exécuter les obligations qui lui incombent en vertu du Contrat de Vente, en raison de circonstances échappant à son contrôle raisonnable (y compris, sans caractère limitatif, une intervention gouvernementale, un conflit collectif du travail, une insurrection, un état de guerre (déclaré ou non), des actes de Terrorisme, une panne d'alimentation

électrique, une épidémie ou une catastrophe naturelle) ou si l'exécution de ses obligations donne lieu à un surcoût financier important du fait de ces circonstances et tant que celles-ci prévaudront, cette partie ne sera pas tenue d'exécuter ces obligations. Ce paragraphe ne s'applique pas aux obligations qui vous sont imposées par le paragraphe 6.

- 13.4 Toute notification ou autre communication devant être signifiée en vertu du Contrat de Vente doit revêtir la forme écrite et peut être remise en main propre ou envoyée par courrier prioritaire, par courrier avion ou par télécopie, envoyé, si le Vendeur en est le destinataire, c/o Bonhams à son adresse ou à son numéro de fax indiqué dans le Catalogue (à l'attention du Secrétaire Général de la Société), et, si vous en êtes le destinataire, à l'adresse ou au numéro de fax de l'Acheteur indiqué dans le Formulaire d'Enchères (à moins d'un avis de changement d'adresse notifié par écrit). Il appartient à l'expéditeur de la notification ou de la communication de s'assurer qu'elle a bien été reçue de manière lisible et dans les délais applicables.
- 13.5 Si une clause ou toute partie d'une clause du Contrat de Vente s'avère non exécutoire ou nulle, ce caractère non exécutoire ou cette nullité n'affectera pas le caractère exécutoire ou la validité des autres clauses ou le reste de la clause concernée.
- 13.6 Les références faites dans le Contrat de Vente à Bonhams visent également, le cas échéant, les dirigeants, employés et agents de Bonhams, ainsi que toute filiale de Bonhams Holdings Limited et ses dirigeants, employés et agents.
- 13.7 Les titres figurant dans le Contrat de vente répondent uniquement à un souci de commodité et n'auront pas d'effet sur son interprétation.
- 13.8 Dans le Contrat de Vente, « y compris » signifie « y compris sans caractère limitatif ».
- 13.9 Les références au singulier incluent également le pluriel (et vice versa) et toute référence à un genre vise également l'autre genre.
- 13.10 La référence à un paragraphe numéroté renvoie à un paragraphe du Contrat de Vente.
- 13.11 Exception faite de ce qui est expressément stipulé au paragraphe 10.12, aucune stipulation du Contrat de Vente ne confère (ou ne prétend conférer) à une personne qui n'est pas partie à ce contrat, un avantage découlant du Contrat de Vente ou le droit de rechercher l'exécution forcée de l'une quelconque des stipulations du Contrat de Vente.
- 13.12 Si le Contrat de Vente confère une immunité et/ ou une exclusion ou une restriction de la responsabilité et/ou des obligations incombant au Vendeur, il s'appliquera également en faveur et au profit de Bonhams, de la société holding de Bonhams et des filiales de cette société holding ainsi que des successeurs et ayants-droit de Bonhams et de ces sociétés, et de tout dirigeant, employé et agent de Bonhams et de ces sociétés.

14 DROIT APPLICABLE

Toutes les transactions auxquelles le Contrat de Vente est applicable et toutes les questions connexes seront régies et interprétées conformément au droit français et le Vendeur et vous-même vous soumettez chacun à la compétence exclusive des tribunaux de Paris; par exception à ce principe, le Vendeur pourra engager une procédure à votre rencontre devant tout autre tribunal compétent dans la mesure permise par la loi applicable dans le ressort de ce tribunal. Bonhams a mis en place une procédure de traitement des réclamations disponible auprès du Secrétaire Général de la Société. Conformément à la loi, les actions en responsabilité civile engagées à l'occasion des ventes volontaires de meubles aux enchères publiques se prescrivent par cinq ans à compter de l'adjudication.

TERMS AND CONDITIONS OF SALE

These *Terms and Conditions of Sale* and their Annex 1 (Sale Agreement between The Buyer, Bonhams France SAS, and The Seller) and the Definitions and Glossary constitute a whole and are binding on all persons participating in the Sale, whether attendees at the auction, Bidders (online, in person or by telephone), Potential Bidders and prospective Buyers of the Lot). For convenience, we refer to these persons as "Bidders" or "you". Words and expressions in italics in these *Terms of Sale* are explained in the List of Definitions.

IMPORTANT: Additional information applicable to the Sale may also appear in the *Sale Catalogue*, in a note inserted in the Catalogue and/or in a note displayed at the place of Sale, and it is your responsibility to read these as well. Announcements concerning the Sale may also be made orally before or during the Sale without prior written notice. You should be aware of the possibility that changes may be made to the conditions of the Sale, be alert to this and ask, before bidding, whether any such changes have been made. By registering to participate in our sales and/or bidding you agree to these *Terms and Conditions of Sale*.

1. OUR ROLE

In its role as lot Adjudicator, *Bonhams* is authorized by the Seller to act solely for and in the interest of the Seller. *Bonhams* does not act on behalf of, nor provide advice to, *Buyers* or *Bidders*. If *Bonhams* or a member of its staff makes any representations about a Lot, or if *Bonhams* provides a Condition Report about a Lot, such representations will be made, or such report will be prepared on behalf of the Seller of the Lot. *Bidders* and *Buyers* who do not themselves have expert knowledge of the Lots are strongly advised to seek and obtain independent advice on the Lots and their value, before bidding on them. The Seller has authorized *Bonhams* to sell the Lot as agent on its behalf and, unless expressly agreed otherwise, *Bonhams* is acting exclusively as agent for the Seller. Any representation or statement made by us in respect of a Lot is made on behalf of the Seller and not on our behalf, unless *Bonhams* is selling a Lot as principal, and any *Contract of Sale* is between the Buyer and the Seller and not between the Buyer and ourselves. If *Bonhams* sells a Lot as principal, this will be stated in the *Catalogue* or in an Auctioneer's announcement to that effect or in a notice displayed at the place of Sale or inserted in the *Catalogue*. If you are the last Bidder for a Lot and therefore purchase it, *Bonhams* will enter into a contract with you as Buyer under the terms of the Buyer's Contract, attached as Appendix 1 to the *Catalogue*, which will govern the relationship between *Bonhams* and yourself in your capacity as Buyer.

2. LOTS

Subject to the *Contractual Description* printed in bold letters in the Entry about the Lot in the *Catalogue* (see paragraph 3 below), Lots are sold to the Buyer on an "as is" basis, with all faults and imperfections. Illustrations and photographs contained in the *Catalogue* (other than photographs forming part of the *Contractual Description*) or elsewhere of any Lots are for identification purposes only. A photograph or illustration may not reflect an accurate reproduction of the colour(s) or true condition of the Lot. Lots are available for inspection prior to the Sale, and it is for you to satisfy yourself as to each and every aspect of a Lot, including its authorship, attribution, condition, provenance, history, background, authenticity, style, period, age, suitability, quality, roadworthiness (if relevant), origin, value and estimated selling price (including the *Hammer Price*). It is your responsibility to examine any Lot in which you are interested. It should be remembered that the actual condition of a Lot may not be as good as that indicated by its outward appearance. Parts may have been replaced or renewed and Lots may not be authentic or of satisfactory quality; the inside of a Lot may not be visible and may not be original or may be damaged, as for example where it is covered by upholstery or material. Given the age of many Lots they may have been damaged and/or repaired and you should not assume that a Lot is in good condition. Electronic or mechanical items or parts are sold for their artistic, historic, or cultural interest and may not operate or may not comply with current statutory requirements. You should not assume that electrical items designed to operate on mains electricity will be suitable for connection to the mains electricity supply and you should obtain a report from a qualified electrician on their status before doing so. Such items which are unsuitable for connection are sold as items of interest for display purposes only. If you yourself do not have expertise regarding a Lot, you should consult someone who does to advise you. We can assist in arranging facilities for you to carry out or have carried out more detailed inspections and tests. Please ask our staff for details. Any person who damages a Lot will be held liable for the loss caused.

3. DESCRIPTIONS OF LOTS AND ESTIMATES

Contractual Description of a Lot

The *Catalogue* contains an Entry about each Lot. Each Lot is sold by its respective Seller to the Buyer of the Lot as

corresponding only with that part of the Entry which is printed in bold letters and (except for the colour, which may be inaccurately reproduced) with any photograph of the Lot in the *Catalogue*. The remainder of the Entry, which is not printed in bold letters, represents *Bonhams'* opinion (given on behalf of the Seller) about the Lot only and is not part of the *Contractual Description* in accordance with which the Lot is sold by the Seller.

Estimates

In most cases, an *Estimate* is printed beside the Entry. *Estimates* are only an expression of *Bonhams'* opinion made on behalf of the Seller of the range where *Bonhams* thinks the *Hammer Price* for the Lot is likely to fall; it is not an Estimate of value. It does not consider any VAT or Buyer's Premium payable or any other fees payable by the Buyer, which are detailed in paragraph 7 of the Terms and Conditions of Sale. Prices depend upon bidding, and lots can sell for *Hammer Prices* below and above the *Estimates*, so *Estimates* should not be relied on as an indication of the actual selling price or value of a Lot.

Estimates are in the currency of the Sale.

Condition Reports

In respect of most Lots, you may ask *Bonhams* for a *Condition Report* on the Lot's general physical condition. If you do so, this will be provided by *Bonhams* on behalf of the Seller free of charge. As this is offered additionally and without charge, *Bonhams* is not entering into a contract with you in respect of the *Condition Report* and accordingly does not assume responsibility to you in respect of it. The *Condition Report* represents *Bonhams'* reasonable opinion as to the Lot's general condition in the terms stated in the specific report, and *Bonhams* does not represent or guarantee that a *Condition Report* includes all aspects of the internal or external condition of the Lot. Neither does the Seller owe or agree to owe you as a Bidder or Buyer any obligation or duty in respect of this free report about a Lot, which is available for your own inspection or for inspection by an expert instructed by you.

The Seller's responsibility to you

The Seller does not make or agree to make any representation of fact or contractual promise, guarantee or warranty and undertakes no obligation or duty, whether in contract or in tort (other than to the eventual Buyer as set out above), in respect of the accuracy or completeness of any statement or representation made by him or on his behalf, which is in any way descriptive of any Lot or as to the anticipated or likely selling price of any Lot. Other than as set out above, no statement or representation in any way descriptive of a Lot or any *Estimate* is incorporated into any *Contract for Sale* between a Seller and a Buyer.

Bonhams' responsibility to you

You have the opportunity of examining the Lot if you want to and the *Contract for Sale* for a Lot is with the Seller and not with *Bonhams*; *Bonhams* acts as the Seller's agent only (unless *Bonhams* sells the Lot as principal). *Bonhams* undertakes no obligation to you to examine, investigate or carry out any tests, either in sufficient depth or at all, on each Lot to establish the accuracy or otherwise of any *Descriptions* or opinions given by *Bonhams*, or by any person on *Bonhams'* behalf, whether in the *Catalogue* or elsewhere. You should not suppose that such examinations, investigations, or tests have occurred. *Bonhams* does not make or agree to make any representation of fact and undertakes no obligation or duty (whether in contract or tort) in respect of the accuracy or completeness of any statement or representation made by *Bonhams* or on *Bonhams'* behalf which is in any way descriptive of any Lot or as to the anticipated or likely selling price of any Lot. No statement or representation by *Bonhams* or on its behalf in any way descriptive of any Lot or any *Estimate* is incorporated into our Buyer's Agreement.

Alterations

Descriptions and *Estimates* may be amended at *Bonhams'* discretion from time to time by notice given orally or in writing before or during a Sale.

THE LOT IS AVAILABLE FOR INSPECTION AND YOU MUST FORM YOUR OWN OPINION IN RELATION TO IT. YOU ARE STRONGLY ADVISED TO EXAMINE ANY LOT OR HAVE IT EXAMINED ON YOUR BEHALF BEFORE THE SALE.

4. CONDUCT OF THE SALE

Our Sales are public auctions, which people can attend. We reserve the right, at our sole discretion, to refuse access to our premises or to any Sale and to remove any person from our premises and auction rooms, without having to state the reason. We may at our sole and absolute discretion decide to proceed with the Sale, to include any Lot in the Sale, and how the Sale shall be conducted, and we may offer the Lots for Sale in any order we choose, notwithstanding the numbers assigned to the Lots in the *Catalogue*. You should therefore check the date and time of commencement of the Sale, and whether any Lots have been withdrawn from or added late to the Sale. Indeed, such late withdrawals or additions may alter the time at which a Lot you are interested in is put up for Sale. We may, at our sole and absolute discretion, refuse any bid, increase any bidding step as we deem appropriate, split any Lot, combine

two Lots, withdraw any Lot from a Sale and, before the Sale has ended, re-auction any Lot. Auctions can exceed 100 Lots per hour and bidding increments are generally around 10%; however, these figures vary from Sale to Sale and from Auctioneer to Auctioneer. Contact the department organizing the Sale for advice on this point. If a *Reserve Price* has been set for a Lot, the Auctioneer may, at his absolute discretion, place bids (up to an amount not equal to or greater than this *Reserve Price*) on behalf of the Seller. We shall not be liable to you for the presence or absence of a *Reserve Price* in respect of any Lot. If a *Reserve Price* has been fixed, it shall not be higher than the lowest Estimate made in the *Catalogue*, assuming that the currency of the *Reserve Price* has not fluctuated unfavourably in relation to the currency of the Estimate. The Buyer shall be the Bidder who makes the highest bid acceptable to the Auctioneer for a Lot (subject to any applicable *Reserve Price*), and to whom the Lot is awarded by the Auctioneer at the fall of the Auctioneer's hammer. Any dispute as to the highest acceptable bid will be decided by the Auctioneer in his absolute discretion. All bids placed will relate to the Lot number announced by the Auctioneer. An electronic currency converter may be used at the Sale. This tool is provided for your convenience only and is an approximate estimate of the countervalue of a given bid in certain currencies. We accept no responsibility for any errors that may occur when using the currency converter. We may use video cameras to record the Sale and may record telephone calls for security purposes, and to help resolve disputes that may arise in respect of bids placed at the Sale.

We may use screens on which images of the Lots are projected. This service is provided to allow a better view of the Lots during the Auction. The image projected on the screen should be considered as a mere indication of the Lot concerned. It should be noted that all bids placed will relate to the Lot number announced by the Auctioneer. We accept no responsibility for any errors that may occur in the use of the screen.

RIGHT OF PRE-EMPTION

The French State has a right of pre-emption on cultural goods sold. The State may substitute itself for the last bidder within fifteen days of the Sale.

5. BIDDING

You must complete and deliver to us one of our Bidding Forms, either our Bidder Registration Form, Absentee Bidding Form or Telephone Bidding Form to bid at our Sales.

If you are a new client at *Bonhams* or have not recently updated your registration details with us, you must pre-register to bid at least two working days before the Sale at which you wish to bid. You will be required to provide government-issued proof of identity and residence, and if you are a company, your certificate of incorporation or equivalent documentation with your name and registered address, government issued proof of your current address, documentary proof of your beneficial owners and directors, and proof of authority to transact. We may also request a financial reference and /or deposit from you before allowing you to bid.

We reserve the rights at our discretion to request further information to complete our client identification and to decline to register any person as a Bidder, and to decline to accept their bids if they have been so registered. We also reserve the rights to postpone completion of the Sale of any Lot at our discretion while we complete our registration and identification enquiries, and to cancel the Sale of any Lot if you are in breach of your warranties as Buyer, or if we consider that such Sale would be unlawful or otherwise cause liabilities for the Seller or *Bonhams* or be detrimental to *Bonhams'* reputation.

Bidding in person

So long as you have pre-registered to bid or have updated your existing registration recently, you should come to our Bidder registration desk at the Sale venue and fill out a Registration and Bidding Form on (or, if possible, before) the day of the Sale. The bidding number system is sometimes referred to as "paddle bidding". You will be issued with a large card (a "paddle") with a printed number on it. This will be attributed to you for the purposes of the Sale. Should you be a successful Bidder you will need to ensure that your number can be clearly seen by the Auctioneer and that it is your number which is identified as the Buyer's. You should not let anyone else use your paddle as all Lots will be invoiced to the name and address given on your Bidder Registration Form. Once an invoice is issued it will not be changed. If there is any doubt as to the *Hammer Price* of, or whether you are the successful Bidder of, a particular Lot, you must draw this to the attention of the Auctioneer before the next Lot is offered for Sale. At the end of the Sale, or when you have finished bidding, please return your paddle to the Bidder registration desk.

Bidding by telephone

If you wish to bid at the Sale by telephone and have pre-registered to bid or have updated your existing registration details recently, please complete a Registration and Bidding Form, which is available from our offices or in the *Catalogue*. Please then return it to the office responsible for the Sale at least 24 hours in advance of the Sale. It is your responsibility to check with our Bids Office that your bid has been received.

Telephone calls will be recorded. The telephone bidding facility is a discretionary service offered at no additional charge and may not be available in relation to all Lots. We will not be responsible for bidding on your behalf if you are unavailable at the time of the Sale or if the telephone connection is interrupted during bidding. Please contact us for further details.

Bidding by post or fax

Absentee Bidding Forms can be found in the back of this Catalogue and should be completed and sent to the office responsible for the Sale once you have pre-registered to bid or have updated your existing registration details recently. It is in your interests to return your form as soon as possible, as if two or more Bidders submit identical bids for a Lot, the first bid received takes preference. In any event, all bids should be received at least 24 hours before the start of the Sale. Please check your Absentee Bidding Form carefully before returning it to us, fully completed and signed by you. It is your responsibility to check with our Bids Office that your bid has been received. This additional service is complimentary and is confidential. Such bids are made at your own risk, and we cannot accept liability for our failure to receive and/or place any such bids. All bids made on your behalf will be made at the lowest level possible subject to Reserves and other bids made for the Lot. Where appropriate your bids will be rounded down to the nearest amount consistent with the Auctioneer's bidding increments. New Bidders must also provide proof of identity and address when submitting bids. Failure to do this will result in your bid not being placed.

Bidding via the internet

Visit our website at <http://www.bonhams.com>, which gives full details on how to bid via the Internet. Bonhams will not be liable for any delays, interruptions, or other inability to bid, caused by loss of Internet connection, failure, or malfunction of the or malfunction of the website or the bidding process, software, systems, computers or mobile devices.

Bidding through an agent

Bids will be treated as placed exclusively by and on behalf of the person named on the Bidding Form unless otherwise agreed by us in writing in advance of the Sale. If you wish to bid on behalf of another person (your principal) you must complete the pre-registration requirements set out above both on your own behalf and with full details of your principal, and we will require written confirmation from the principal confirming your authority to bid.

You are specifically referred to your due diligence requirements concerning your principal and their source of funds, and the warranties you give in the event you are the Buyer, which are contained in paragraph 3 of the Buyer's Agreement, set out at Appendix 1 at the back of the Catalogue. Nevertheless, as the Bidding Form explains, any person placing a bid as agent on behalf of another (whether or not he has disclosed that fact) will be jointly and severally liable with the principal to the Seller and to Bonhams under any contract resulting from the acceptance of a bid. Equally, please let us know if you intend to nominate another person to bid on your behalf at the Sale unless this is to be carried out by us pursuant to a Telephone or Absentee Bidding Form that you have completed. If we do not approve the agency arrangements in writing before the Sale, we are entitled to assume that the person bidding at the Sale is bidding on his own behalf. Accordingly, the person bidding at the Sale will be the Buyer and will be liable to pay the Hammer Price and Buyer's Premium and associated charges. If we approve the identity of your client in advance, we will be able to address the invoice to your principal rather than you. We will require proof of the agent's client's identity and residence in advance of any bids made by the agent on his behalf. Please refer to our Conditions of Business and contact our Customer Services Department for further details.

Bonhams undertakes Customer Due Diligence (CDD) into its Sellers and Buyers as required by the Money Laundering, Terrorist Financing and Transfer of Funds (Information on the Payer) Regulations 2017 ("the Regulations"). Bonhams' interpretation of the Regulations and Treasury Approved industry Guidance is that CDD under the Regulations is not required by Buyers into Sellers at Bonhams auctions or vice versa. In accordance with Article L221-28 of the French Consumer Code, the successful bidder does not benefit from the right of withdrawal following the Sale.

6. CONTRACTS BETWEEN THE BUYER AND SELLER AND BONHAMS

On the Lot being knocked down to the Buyer, a Contract for Sale of the Lot will be entered into between the Seller and the Buyer on the terms of the Contract for Sale set out in Appendix 1 at the back of the Catalogue. You will be liable to pay the Purchase Price, which is the Hammer Price plus any applicable VAT. At the same time, a separate contract is also entered into between us as Auctioneers and the Buyer. This is our Buyer's Agreement, the terms of which are set out in Appendix 2 at the back of the Catalogue. Please read the terms of the Contract for Sale and our Buyer's Agreement contained in the Catalogue in case you are the successful Bidder including the warranties as to your status and source of funds. We may change the terms of either or both agreements in advance of their being

entered, by setting out different terms in the Catalogue and/or by placing an insert in the Catalogue and/or by notices at the Sale venue and/or by oral announcements before and during the Sale. It is your responsibility to ensure you are aware of the up-to-date terms of the Buyer's Agreement for this Sale.

7. BUYER'S PREMIUM AND OTHER CHARGES PAYABLE BY THE BUYER

Under the terms of the Buyer's Agreement, the Buyer shall pay us a commission (the Purchase Commission) in accordance with the terms of the said Contract and at the rates set out below, calculated by reference to and payable in addition to the Auction Price.

For this Sale, Buyers will pay the following rates of Purchase Commission for each Lot purchased:
28% ex-VAT of the Auction Price for a price between €1 and €40,000;
Plus 27% (excl. VAT) of the hammer price from €40,001 up to €800,000;
plus 21% (excl. VAT) of the Auction Price from €800,001 up to €4,500,000;
plus 14.5% (excl. VAT) of the Auction Price for amounts more than €4,500,000.

A 3rd party bidding platform fee of 4% (plus 20 % VAT) of the Hammer Price for Buyers using the following bidding platforms will be added to the invoices of successful Buyers - Invaluable; Live Auctioneers; The Saleroom; Lot-tissimo.

A 3rd party bidding platform fee of 1.5 % (plus 20 % VAT) of the Hammer Price for Buyers using the bidding platform Drouot Live will be added to the invoices of successful Buyers

A 3rd party bidding platform fee of 3 % (plus 20 % VAT) of the Hammer Price for Buyers using the bidding platform Interenchères will be added to the invoices of successful Buyers

VAT will also be payable on the purchase commission or on the Hammer price and the Purchase Commission in accordance with the applicable tax law. See paragraph 8 for more details.

Storage and handling charges may also be payable by the Buyer, as indicated on the "Sale Information" page at the beginning of the Catalogue.

Artist's Resale Rights

On certain Lots, marked "AR" in the Catalogue and which are sold at a Hammer Price of at least €750, the Buyer will pay us an additional Commission to cover our Costs relating to the payment of royalties in accordance with the Regulations on Artists' Resale Rights. The Additional Commission corresponds to a percentage of the Hammer Price calculated in accordance with the table below and shall not exceed €12,500.

Hammer Price's percentage:
From 0 to 50,000 € 4%,
From €50,000.01 to €200,000 3%,
From €200,000.01 to €350,000 1%,
From €350,000.01 to €500,000 0.5%,
Above €500,000 0.25%.

8. VAT

The prevailing rate of VAT at the time of going to press is 20% on the Purchase Commission under the margin regime, but this is subject to government change and the rate payable will be the rate in force on the date of the Sale.

The following symbols, shown beside the Lot number, are used to denote that VAT is due on the Hammer Price and Buyer's Premium:

† VAT at the prevailing rate (currently 20 %) on Hammer Price and Buyer's Premium

†† VAT at the preferential rate (currently 5.5 %) on Hammer price and Buyer's Premium for artworks, collectibles and antiques

Ω VAT at the prevailing rate (20 %) on Hammer Price and Buyer's Premium for imported items

* VAT at a preferential rate of 5.5 % on Hammer Price and on Buyer's Premium for imported artworks, collectibles and antiques

G Gold bullion exempt from VAT on the Hammer Price and subject to VAT at the prevailing rate on the Buyer's Premium - Zero rated for VAT, no VAT will be added to the Hammer Price or the Buyer's Premium

In all other instances no VAT will be charged on the Hammer Price, but VAT at the prevailing rate will be added to Buyer's Premium which will be invoiced on a VAT inclusive basis.

EXPORT - TAX EXEMPTION

Invoiced VAT will be reimbursed to the Buyer who can prove that he/she is resident outside the European Union, upon presentation to our accounting department, within a maximum period of three months following the Sale, of the export declaration (DAU) for the item purchased, duly stamped by the Customs Department. The export document must mention Bonhams France as the

consignor and the buyer as the consignee of the item.

9. PAYMENT

It is of the utmost importance that you ensure that you have funds readily available to pay the Purchase Price and Purchase Commission (plus VAT and all other Fees and expenses due to us) in full before bidding for a Lot. If you are the winning Bidder, you must make payment no later than 4.30pm on the second working day following the Sale, so that all monies are cleared no later than the eighth working day following the Sale. Payments made by anyone other than the registered Buyer will not be accepted. Bonhams reserves the right to change the terms of payment at any time. **Bank transfer is Bonhams' preferred method of payment.** You may transfer funds electronically to our Account. In this case, please indicate your paddle number and invoice number as references on your transfer order. Our Account details are as follows:

Bank: HSBC
Address: BBC PARIS HAUSSMANN 26 Boulevard
Malesherbes,
75008 Paris
Account's name: Bonhams France SAS
Account's number: 09170002091
Counter code: 00917
IBAN number: FR76 3005 6009 1709 1700 0209 192

If paying by bank transfer, the amount received after the deduction of any bank fees and/or conversion of the currency of payment to pounds sterling must not be less than the sterling amount payable, as set out on the invoice.

Payment may also be made by one of the following methods:

Personal cheque drawn on a French branch of a bank or building society: all cheques must be cashed before you can collect your purchases and must be made payable to Bonhams France SAS.

Cash: If you are a French tax resident or if you are acting for the needs of a professional activity, you may pay for Lots purchased at the Sale with banknotes or coins denominated in the currency in which the Sale is conducted, provided that the total amount for all Lots purchased at the Sale does not exceed €1,000 inclusive of tax. Buyers who can prove that they are resident abroad for tax purposes and who are not acting during a business may pay for their purchases in cash up to a maximum of €3,000 including VAT.

Debit cards issued in the name of the Buyer (including China Union Pay (CUP) cards and debit cards issued by Visa and MasterCard only). There is no limit on payment value if payment is made in person using Chip & Pin verification.

Payment by telephone may also be accepted up to £5,000, subject to appropriate verification procedures, although this service is not available to first-time buyers. If the amount payable by you for Lots exceeds that sum, the balance must be paid by other means.

Credit cards in the Buyer's name (including China Union Pay (CUP) cards and credit cards issued by Visa and MasterCard only). The value of the payment is limited to €5,000 if the payment is made in person using chip card verification. It is advisable to inform your debit or credit card provider of your purchase in advance to reduce delays caused by the fact that we must request authorization when you come to pay. American Express payments are not accepted.

Note: only one debit or credit card may be used to pay the balance. If you have any questions about card payments, please contact our customer service. We reserve the right to investigate and identify the source of any funds received by us, postpone the completion of the sale of any Lot at our discretion while we complete our investigations, and to cancel the sale of any Lot if you are in breach of your warranties as a Buyer, if we consider that such a Sale would be illegal or would otherwise impose obligations on the Seller or Bonhams, or would be prejudicial to the reputation of Bonhams.

DEFAULT OF PAYMENT

In the event of non-payment of the Hammer Price and Costs, formal notice will be sent to the Buyer by registered letter with acknowledgement of receipt. In the event of non-payment of the sum due at the end of a period of one month following this formal notice, the Buyer will be charged late payment interest equal to three times the legal interest rate in force, as well as collection costs of a minimum of 40 euros. Penalties will be applied for each month of delay. An additional indemnity may be claimed if the recovery costs actually incurred exceed the amount of the fixed indemnity.

The amount of the fixed indemnity.
The application of this clause does not prejudice the possible implementation of the auction reopening procedure governed by article L321-14 of the French Commercial Code. Bonhams

will be entitled to claim from the defaulting bidder the payment of the difference between the initial *Hammer Price* and the *Hammer Price* upon re-bidding, if lower, as well as the costs generated by the new auctions. Bonhams reserves the right to exclude from future sales any successful bidder who fails to comply with these *Terms and Conditions*.

10. RECOVERY, STORAGE AND CANCELLATION RIGHTS FOR ECO CONSUMERS

The *Buyer* of a *Lot* will not be allowed to collect it until payment in full and in cleared funds has been made (unless we have made a special arrangement with the *Buyer*). For collection and removal of purchased *Lots*, please refer to the "Sale Information" section at the front of the *Catalogue*. Our offices are open 9.00am – 5pm Monday to Friday. Details relating to the collection of a *Lot*, its storage and our Storage Contractor after the *Sale* are set out in the *Catalogue*.

11. SHIPPING

Bonhams may advise *Buyers* who wish to do so on the use of transport and transit companies for the shipment and export of their purchases. Please contact our team at the following address: paris@bonhams.com
It is specified that the transport of lots is at the expense and under the entire responsibility of the successful bidder.

12. EXPORT/TRADE RESTRICTIONS

It is your sole responsibility to comply with all export and import regulations relating to your purchases and also to obtain any necessary export and/or import licences. In order to control the circulation of cultural goods, the French law no. 92-1477 of December 31st 1992 (amended by the law of July 10th 2000) subjects exports from French territory to special conditions, applicable to goods whose age and value exceed certain thresholds.

The export licence is simply an administrative document that provides no guarantee of the authenticity of the item it enables to be exported. Applying for a licence for a cultural object with a view to its free circulation outside French territory or for any other administrative documents in no way affects the buyer's obligation to pay. The need for import licences varies from country to country and you should inform yourself about the relevant local requirements and provisions. Refusal to issue an export licence or an import or export licence or any delay in obtaining such a licence does not allow a *Sale* to be cancelled or full payment for the *Lot* to be delayed. As a general rule, please contact our shipping department prior to the *Sale* if you require assistance with export regulations. Please note that the law punishes by criminal sanctions anyone who exports or attempts to export a cultural object without having obtained the required authorisations (article L 114-1 of the French Heritage Code).

13. CITES REGULATIONS

Please note that all *Lots* marked with the Y symbol are subject to CITES (Washington Convention for the Protection of Endangered Species) regulations when exporting these items outside the EU. These regulations are available at <https://cites.org>
<https://cites.application.developpement-durable.gouv.fr>
As legislation differs from one country to another, it is the buyer's responsibility to check the legislation applied in his country of origin before bidding. Refusal to issue CITES licences or permits and any delay in obtaining such licences or permits shall not give rise to the cancellation or termination of a sale, nor shall it authorise any delay in the full payment of the *Lot*.

14. THE SELLERS AND/OR BONHAMS' LIABILITY

Other than any liability of the *Seller* to the *Buyer* of a *Lot* under the *Contract for Sale*, neither we nor the *Seller* are liable (whether in negligence or otherwise) for any error or misdescription or omission in any *Description* of a *Lot* or any *Estimate* in respect of it, whether contained in the *Catalogue* or otherwise, whether given orally or in writing and whether given before or during the *Sale*. Neither we nor the *Seller* will be liable for any loss of Business, profits, revenue or income, or for loss of reputation, or for disruption to Business or wasted time on the part of management or staff, or for indirect losses or consequential damages of any kind, irrespective in any case of the nature, volume or source of any indirect or consequential damages of any kind, regardless of the nature, volume or source of the loss or damage allegedly suffered and regardless of whether such loss or damage was caused or claimed under negligence, another quasi-tort, a breach of contract (if any), a breach of a legal obligation, a request for restitution or otherwise. In any circumstances where we and/or the *Seller* are liable in relation to any *Lot* or any *Description* or *Estimate* made of any *Lot*, or the conduct of any *Sale* in relation to any *Lot*, whether in damages, for an indemnity or contribution, or for a restitution remedy or otherwise, our and/or the *Seller's* liability (combined, if both we and the *Seller* are liable) will be limited to payment of a sum which will not exceed by way of maximum the amount of the *Purchase Price* of the *Lot* irrespective in any case of the nature, volume or source of any loss or damage alleged to be suffered or sum claimed as due, and irrespective

of whether the liability arises from any negligence, other tort, breach of contract (if any) or statutory duty or otherwise. Nothing set out above will be construed as excluding or restricting (whether directly or indirectly) our liability or excluding or restricting any person's rights or remedies in respect of (i) fraud, or (ii) death or personal injury caused by our negligence (or by the negligence of any person under our control or for whom we are legally responsible), or (iii) any other liability to the extent the same may not be excluded or restricted as a matter of law or (iv) our undertakings under paragraphs 10 and 11 of the *Buyer's Agreement*. The same applies in respect of the *Seller*, as if references to us in this paragraph were substituted with references to the *Seller*.

15. BOOKS

As stated above, all *Lots* are sold on an "as is" basis, subject to all faults, imperfections and errors of *Description* save as set out below. However, you will be entitled to reject a Book in the circumstances set out in paragraph 11 of the *Buyer's Agreement*. Please note that *Lots* comprising printed Books, unframed maps and bound manuscripts are subject to 5.5% VAT on the *buyer's premium*.

16. CLOCKS AND WATCHES

All *Lots* are sold "as is", and the absence of any reference to the condition of a clock or watch does not imply that the *Lot* is in good condition and without defects, repairs, or restorations. Most clocks and watches have been repaired during their normal lifetime and may now incorporate parts not original to them. Furthermore, *Bonhams* makes no representation or warranty that any clock or watch is in working order. As clocks and watches often contain fine and complex mechanisms, *Bidders* should be aware that a general service, change of battery or further repair work, for which the *Buyer* is solely responsible, may be necessary.

17. TAXIDERMRY AND RELATED ITEMS

Bonhams undertakes, on behalf of the *Seller* of these items, to comply fully with Cites and DEFRA regulations. *Buyers* are advised to inform themselves of all such regulations and to expect that the export of items may require some time for organization.

18. JEWELLERY Gemstones

Historically many gemstones have been subjected to a variety of treatments to enhance their appearance. Sapphires and rubies are routinely heat treated to improve their colour and clarity, similarly emeralds are frequently treated with oils or resin for the same purpose. Other treatments such as staining, irradiation or coating may have been used on other gemstones. These treatments may be permanent, whilst others may need special care or re-treatment over the years to retain their appearance. *Bidders* should be aware that Estimates assume that gemstones may have been subjected to such treatments. A number of laboratories issue certificates that give more detailed *Descriptions* of gemstones. However, there may not be consensus between different laboratories on the degrees, or types of treatment for any particular gemstone. If *Bonhams* has been given or has obtained certificates for any *Lot* in the *Sale* these certificates will be disclosed in the *Catalogue*. Although, as a matter of policy, *Bonhams* endeavours to provide certificates from recognised laboratories for certain gemstones, it is not feasible to obtain certificates for each *Lot*. If no certificate is published in the *Catalogue*, *Bidders* should assume that the gemstones may have been treated. Neither *Bonhams* nor the *Seller* accepts any liability for contradictions or differing certificates obtained by *Buyers* on any *Lots* after the *Sale*.

Estimated Weights

If a stone(s) weight appears within the body of the *Description* in capital letters, the stone(s) has been unmounted and weighed by *Bonhams*. If the weight of the stone(s) is stated to be approximate and does not appear in capital letters, the stone(s) has been assessed by us within its/their settings, and the stated weight is a statement of our opinion only. This information is given as a guide and *Bidders* should satisfy themselves about this information as to its accuracy.

Signatures

1. A diamond brooch, by Kutchinsky

When the maker's name appears in the title, in *Bonhams'* opinion the piece is by that maker.

2. A diamond brooch, signed Kutchinsky

Has a signature that, in *Bonhams'* opinion, is authentic but may contain gemstones that are not original, or the piece may have been altered.

3. A diamond brooch, mounted by Kutchinsky

Has been created by the jeweller, in *Bonhams'* opinion, but using stones or designs supplied by the client.

19. PHOTOGRAPHS

Explanation of Catalogue Terms

• "Bill Brandt": in our opinion a work by the artist.

• "Attributed to Bill Brandt": in our opinion probably a work by the artist, but less certainty to authorship is expressed than

in the preceding category.

• "Signed and/or titled and/or dated and/or inscribed":

in our opinion the signature and/or title and/or date and/or inscription are in the artist's hand.

• "Signed and/or titled and/or dated and/or inscribed in another hand": in our opinion the signature and/or title and/or date and/or inscription have been added by another hand.

The date given is that of the image (negative). Where no further date is given, this indicates that the photographic print is vintage (the term "vintage" may also be included in the *Lot Description*). A vintage photograph is one which was made within approximately 5-10 years of the negative. Where a second, later date appears, this refers to the date of printing. Where the exact printing date is not known, but understood to be later, "printed later" will appear in the *Lot Description*. Unless otherwise specified, dimensions given are those of the piece of paper on which the image is printed, including any margins. Some photographs may appear in the *Catalogue* without margins illustrated.

All photographs are sold unframed unless stated in the *Lot Description*.

20. PICTURES

Explanation of Catalogue Terms

The following terms used in the *Catalogue* have the following meanings but are subject to the general provisions relating to *Descriptions* contained in the *Contract for Sale*:

• "Jacopo Bassano": in our opinion a work by the artist.

When the artist's forename(s) is not known, a series of asterisks, followed by the surname of the artist, whether preceded by an initial or not, indicates that in our opinion the work is by the artist named;

• "Attributed to Jacopo Bassano": in our opinion probably a work by the artist but less certainty as to authorship is expressed than in the preceding category;

• "Studio/Workshop of Jacopo Bassano": in our opinion a work by an unknown hand in a studio of the artist which may or may not have been executed under the artist's direction;

• "Circle of Jacopo Bassano": in our opinion a work by a hand closely associated with a named artist but not necessarily his pupil;

• "Follower of Jacopo Bassano": in our opinion a work by a painter working in the artist's style, contemporary or nearly contemporary, but not necessarily his pupil;

• "Manner of Jacopo Bassano": in our opinion a work in the style of the artist and of a later date;

• "After Jacopo Bassano": in our opinion, a copy of a known work of the artist;

• "Signed and/or dated and/or inscribed": in our opinion the signature and/or date and/or inscription are from the hand of the artist;

• "Bears a signature and/or date and/or inscription": in our opinion the signature and/or date and/or inscription have been added by another hand.

21. PORCELAIN AND GLASS

Damage and Restoration

For your guidance, in our *Catalogues* we attempt to detail, as far as practicable, all significant defects, cracks and restoration. Such practicable *Descriptions* of damage cannot be definitive, and in providing *Condition Reports*, we cannot guarantee that there are no other defects present which have not been mentioned. *Bidders* should satisfy themselves by inspection, as to the condition of each *Lot*.

Please see the *Contract for Sale* printed in this *Catalogue*.

Because of the difficulty in determining whether an item of glass has been repolished, in our *Catalogues* reference is only made to visible chips and cracks. No mention is made of repolishing, severe or otherwise.

22. VEHICLES

The Veteran Car Club of Great Britain Dating Plates and Certificates

When mention is made of a Veteran Car Club Dating Plate or Dating Certificate in this *Catalogue*, it should be borne in mind that the Veteran Car Club of Great Britain using the services of Veteran Car Company Ltd, does from time to time, review cars already dated and, in some instances, where fresh evidence becomes available, the review can result in an alteration of date. Whilst the Club and Veteran Car Company Ltd make every effort to ensure accuracy, the date shown on the Dating Plate or Dating Certificate cannot be guaranteed as correct and intending purchasers should make their own enquiries as to the date of the car.

23. WINE

Lots which are lying under Bond and those liable to VAT may not be available for immediate collection.

Examining the wines

It is occasionally possible to provide a pre-Sale tasting for larger parcels (as defined below). This is generally limited to more recent and everyday drinking wines. Please contact the department for details.

It is not our policy to inspect every unopened case. In the case of wines older than 20 years the boxes will usually have been opened and levels and appearance noted in the Catalogue where necessary. You should make proper allowance for variations in ullage levels and conditions of corks, capsules, and labels.

Corks and Ullages

Ullage refers to the space between the base of the cork and the wine. Ullage levels for Bordeaux shaped bottles are only normally noted when below the neck and for Burgundy, Alsace, German and Cognac shaped bottles when greater than 4 centimetres (cm). Acceptable ullage levels increase with age; generally acceptable levels are as follows:

- Under 15 years old – into neck or less than 4cm
 - 15 to 30 years old – top shoulder (ts) or up to 5cm
 - Over 30 years old – high shoulder (hs) or up to 6cm
- It should be noted that ullages may change between publication of the *Catalogue* and the *Sale* and that corks may fail because of transporting the wine. We will only accept responsibility for *Descriptions* of condition at the time of publication of the *Catalogue* and cannot accept responsibility for any loss resulting from failure of corks either before or after this point.

Options to buy parcels

A parcel is a number of Lots of identical size of the same wine, bottle size and *Description*. The Buyer of any of these *Lots* has the option to accept some or all the remaining *Lots* in the parcel at the same price, although such options will be at the Auctioneer's sole discretion. Absentee *Bidders* are, therefore, advised to bid on the first *Lot* in a parcel.

Wines in Bond

Wines lying in Bond are marked Δ. All *Lots* sold under Bond, and which the *Buyer* wishes to remain under Bond, will be invoiced without VAT or Duty on the *Hammer Price*. If the *Buyer* wishes to take the *Lot* as Duty paid, UK Excise Duty and VAT will be added to the *Hammer Price* on the invoice.

Buyers must notify *Bonhams* at the time of the sale whether they wish to take their wines under Bond or Duty paid. If a *Lot* is taken under Bond, the *Buyer* will be responsible for all VAT, Duty, clearance, and other charges that may be payable thereon.

Buyers outside the UK must be aware that any forwarding agent appointed to export their purchases must have a movement certificate for *Lots* to be released under Bond.

Bottling Details and Case Terms

The following terms used in the *Catalogue* have the following meanings:

- CB – Château bottled
- DB – Domaine bottled
- EstB – Estate bottled
- BB – Bordeaux bottled
- BE – Belgian bottled
- FB – French bottled
- GB – German bottled
- OB – Oporto bottled
- UK – United Kingdom bottled
- owc – original wooden case
- iw – individual wooden case
- oc – original carton

24. WEAPONS

With certain exceptions, only holders of the necessary authorizations may bid.

SYMBOLS

THE FOLLOWING SYMBOLS ARE USED TO DENOTE

- Y** Subject to CITES regulations when exporting these items outside the EU, see paragraph 13 above.
- TP** Items marked TP will be in the warehouse and can only be removed from there.
- W** Items marked w will be in the Bonhams warehouse and may only be removed there.
- Δ** Bonded Wines.
- AR** The *Buyer* will pay us an additional *Commission* to cover our expenses in relation to the payment of royalties.
- jd** The *Seller* has been guaranteed a minimum price for the *Lot*, either by *Bonhams* or a third party. This may take the form of an irrevocable bid by a third party, who may realise a financial gain on a successful *Sale* or a financial loss in the event of failure.
- jo** *Bonhams* owns the *Lot* in whole or in part or may have some other economic interest in it.
- Ⓞ** This *Lot* contains or is made of ivory. The US government has banned the import of ivory into the United States.

The symbols used to indicate the VAT status of a *Lot* are set out in paragraph 8 above.

LEGISLATIVE AND JURISDICTIONAL COMPETENCE

These Conditions of Sale are governed by French law. Any dispute relating to their existence, validity and performance which cannot be settled amicably with *Bonhams* or through the intermediary of the Government Commissioner to the Conseil des Maisons de Ventes shall be settled by the competent court in Paris. In accordance with the law, liability claims against the auctioneer and the expert lapse after 5 years from the date of

the *Sale*.

DATA PROTECTION – USE OF YOUR INFORMATION

When we obtain personal information about you, we will only use it in accordance with the terms of our Privacy Policy (subject to any additional specific consent you may have given at the time your information was disclosed). The sales operator will keep your information confidential. It may, however, be disclosed to the relevant legal authorities when required to do so by law. A copy of our Privacy Policy is available on our website www.bonhams.com. You can also request a copy by e-mail from info@bonhams.com

LIST OF DEFINITIONS

“Account” the bank account of Bonhams into which all sums received in respect of the Purchase Price of any Lot will be paid.

“Additional Premium” a premium, calculated in accordance with the Notice to Bidders, to cover Bonhams' Expenses relating to the payment of royalties under the Artists Resale Right Regulations which is payable by the Buyer to Bonhams on any Lot marked [AR] which sells for a Hammer Price which together with the Buyer's Premium (but excluding any VAT) equals or exceeds 1000 euros (converted into the currency of the Sale using the European Central Bank Reference rate prevailing on the date of the Sale).

“Auctioneer” the representative of Bonhams conducting the Sale.

“Bidder” a person who has completed a Bidding Form.

“Bidding Form” our Bidding Registration Form, our Absentee Bidding Form or our Telephone Bidding Form.

“Bonhams” SAS Bonhams France or its successors or assigns. Bonhams is also referred to in the Buyer's Agreements, the Conditions of Business and the Notices to Bidders by the words “we”, “us” and “our”.

“Book” a printed Book offered for Sale at a specialist Book Sale.

“Business” includes any trade, Business and profession.

“Buyer” the person to whom a Lot is knocked down by the Auctioneer. The Buyer is also referred to in the Contract for Sale and the Buyer's Agreements by the words “you” and “your”.

“Buyer's Agreement” the contract entered into by Bonhams with the Buyer.

“Buyer's Premium” the sum calculated on the Hammer Price at the rates stated in the Notice to Bidders.

“Catalogue” the Catalogue or e-catalogue relating to the relevant Sale, including any representation of the Catalogue published on our Website.

“Commission” the Commission payable by the Seller to Bonhams calculated at the rates stated in the Contract Form.

“Condition Report” a report on the physical condition of a Lot provided to a Bidder or potential Bidder by Bonhams on behalf of the Seller.

“Conditions of Sale” the Notice to Bidders, Contract for Sale, Buyer's Agreement and Definitions and Glossary.

“Consignment Fee” a fee payable to Bonhams by the Seller calculated at rates set out in the Conditions of Business.

“Consumer” a natural person who is acting for the relevant purpose outside his trade, Business or profession.

“Contract Form” the Mandat de Vente, or vehicle Entry form, as applicable, signed by or on behalf of the Seller listing the Lots to be offered for sale by Bonhams.

“Contract for Sale” the Sale contract entered by the Seller with the Buyer.

“Contractual Description” the only Description of the Lot (being that part of the Entry about the Lot in the Catalogue which is in bold letters), and any photograph (except for the colour) to which the Seller undertakes in the Contract of Sale the Lot corresponds.

“Description” any statement or representation in any way descriptive of the Lot, including any statement or representation relating to its authorship, attribution, condition, provenance, authenticity, style, period, age, suitability, quality, origin, value, estimated selling price (including the Hammer Price).

“Entry” a written statement in the Catalogue identifying the Lot and its Lot number which may contain a Description and illustration(s) relating to the Lot.

“Estimate” a statement of our opinion of the range within which the hammer is likely to fall.

“Expenses” charges and Expenses paid or payable by Bonhams in respect of the Lot including legal Expenses, banking charges and Expenses incurred as a result of an electronic transfer of money, charges and Expenses for loss and damage cover, insurance, Catalogue and other reproductions and illustrations, any customs duties, advertising, packing or shipping costs, reproductions rights' fees, taxes, levies, costs of testing, searches or enquiries, preparation of the Lot for Sale, storage charges, removal charges, removal charges or costs of collection from the Seller as the Seller's agents or from a defaulting Buyer, plus VAT if applicable.

“Forgery” an imitation intended by the maker or any other person to deceive as to authorship, attribution, origin, authenticity, style, date, age, period, provenance, culture, source or composition, which at the date of the Sale had a value materially less than it would have had if the Lot had not been such an imitation, and which is not stated to be such an imitation in any description of the Lot. A Lot will not be a

Forgery by reason of any damage to, and/ or restoration and/ or modification work (including repainting or over painting) having been carried

out on the Lot, where that damage, restoration or modification work (as the case may be) does not substantially affect the identity of the Lot as one conforming to the description of the Lot.

“Guarantee” the obligation undertaken personally by Bonhams to the Buyer in respect of any Forgery and, in the case of specialist Stamp Sales and/or specialist Book Sales, a Lot made up of a Stamp or Stamps or a Book or Books as set out in the Buyer's Agreement. **“Hammer Price”** the price in the currency in which the Sale is conducted at which a Lot is knocked down by the Auctioneer.

“Hybrid Sale” a Live Sale conducted by an Auctioneer but in a closed auction room not open to the public, except for pre-Sale viewing by appointment with Bonhams.

“Live Sale” a Sale conducted by an Auctioneer, open to the public for both viewing and attendance at the Sale.

“Loss and Damage Warranty” means the warranty described in paragraph 8.2 of the Conditions of Business.

“Loss and Damage Warranty Fee” means the fee described in paragraph 8.2.3 of the Conditions of Business.

“Lot” any item consigned to Bonhams with a view to its Sale at auction or by private treaty (and reference to any Lot will include, unless the context otherwise requires, reference to individual items comprised in a group of two or more items offered for Sale as one Lot).

“Motoring Catalogue Fee” a fee payable by the Seller to Bonhams in consideration of the additional work undertaken by Bonhams in respect of the cataloguing of motor vehicles and in respect of the promotion of Sales of motor vehicles.

“Notional Charges” the amount of Commission and VAT which would have been payable if the Lot had been sold at the Notional Price.

“Notional Fee” the sum on which the Consignment Fee payable to Bonhams by the Seller is based and which is calculated according to the formula set out in the Conditions of Business.

“Notional Price” the latest in time of the average of the high and low Estimates given by us to you or stated in the Catalogue or, if no such Estimates have been given or stated, the Reserve applicable to the Lot.

“Notice to Bidders” the notice printed at the back or front of our Catalogues.

“Online Sale” a Sale conducted online only with no Auctioneer, with discretionary pre-Sale viewing by appointment with Bonhams.

“Purchase Price” the aggregate of the Hammer Price and VAT on the Hammer Price (where applicable), the Buyer's Premium and VAT on the Buyer's Premium and any Expenses.

“Reserve” the minimum price at which a Lot may be sold (whether at auction or by private treaty).

“Sale” the auction Sale, whether by Live auction, a Hybrid auction or in an Online Sale, at which a Lot is to be offered for Sale by Bonhams.

“Sale Proceeds” the net amount due to the Seller from the Sale of a Lot, being the Hammer Price less the Commission, any VAT chargeable thereon, Expenses and any other amount due to us in whatever capacity and howsoever arising.

“Seller” the person who offers the Lot for Sale named on the Contract Form. Where the person so named identifies on the form another person as acting as his agent, or where the person named on the Contract Form acts as an agent for a principal (whether such agency is disclosed to Bonhams or not), “Seller” includes both the agent and the principal who shall be jointly and severally liable as such. The Seller is also referred to in the Conditions of Business by the words “you” and “your”.

“Specialist Examination” a visual examination of a Lot by a specialist on the Lot.

“Stamp” means a postage Stamp offered for Sale at a Specialist Stamp Sale.

“Standard Examination” a visual examination of a Lot by a non-specialist member of Bonhams' staff.

“Storage Contract” means the contract described in paragraph 8.3.3 of the Conditions of Business or paragraph 4.4 of the Buyer's Agreement (as appropriate).

“Storage Contractor” means the company identified as such in the Catalogue.

“Terrorism” means any act or threatened act of terrorism, whether any person is acting alone or on behalf of or in connection with any organisation(s) and/or government(s), committed for political, religious or ideological or similar purposes including, but not limited to, the intention to influence any government and/or put the public or any section of the public into fear.

“VAT” value added tax at the prevailing rate at the date of the Sale in the United Kingdom.

“Website” Bonhams Website at www.bonhams.com.

“Withdrawal Notice” the Seller's written notice to Bonhams revoking Bonhams' instructions to sell a Lot.

“Without Reserve” where there is no minimum price at which a Lot may be sold (whether at auction or by private treaty).

GLOSSARY

The following expressions have specific legal meanings with which you may not be familiar. The following glossary is intended to give you an understanding of those expressions but is not intended to limit their legal meanings:

"Artist's Resale Right": the right of the creator of a work of art to receive a payment on Sales of that work subsequent to the original Sale of that work by the creator of it. Droit de Suite (Artist's Resale Right) will be a percentage of the amount of the Hammer Price calculated in accordance with the table below, and shall not exceed €12,500 (article R122-6):

"Bailee": a person to whom goods are entrusted.

"Indemnity": an obligation to put the person who has the benefit of the indemnity in the same position in which he would have been, had the circumstances giving rise to the indemnity not arisen and the expression "indemnify" is construed accordingly.

"Interpleader proceedings": proceedings in the Courts to determine ownership or rights over a Lot.

"Knocked down": when a Lot is sold to a Bidder, indicated by the fall of the hammer at the Sale.

"Lien": a right for the person who has possession of the Lot to retain possession of it.

"Risk": the possibility that a Lot may be lost, damaged, destroyed, stolen, or deteriorate in condition or value.

"Flat-rate tax": Tax on precious metals, jewellery, works of art, collectibles, and antiques as per articles 150 VI to 150 VM of the CGI (Code General des Impôts)

"Title": the legal and equitable right to the ownership of a Lot.

"Tort": a legal wrong done to someone to whom the wrong doer has a duty of care.

"Warranty": a legal assurance or promise, upon which the person to whom the warranty was given has the right to rely.

APPENDIX 1

CONTRACT OF SALE BETWEEN THE BUYER, BONHAMS FRANCE SAS, AND THE SELLER IF THE LOT IS OFFERED FOR SALE LIVE OR HYBRID.

IMPORTANT:

These terms may be changed in advance of the Sale of the Lot to you, by the setting out of different terms in the Catalogue for the Sale and/or by placing an insert or amendment in the Catalogue and/or by notices at the Sale venue and/or on Bonhams' website, and/or by oral announcements before and during the Sale, at the Sale venue. You should be alert to this possibility of changes and ask in advance of bidding if there have been any. Under this contract the Seller's liability in respect of the quality of the Lot, its fitness for any purpose and its conformity with any Description is limited. You are strongly advised to examine the Lot for yourself and/or obtain an independent examination of it before you buy it.

1. THE SALE CONTRACT

- 1.1. These terms and the relevant terms for Bidders and Buyers in the Notice to Bidders govern the Contract for Sale of the Lot by the Seller to the Buyer.
- 1.2. The Definitions and Glossary contained in the Conditions of Business at paragraph 20 are incorporated into this Contract for Sale and a separate copy can also be provided by Bonhams on request. The definition of capitalized terms used in this Agreement are set out in the Definition and Glossary sections.
- 1.3. The Seller sells the Lot as the principal to the Contract for Sale, such contract being made between the Seller and you through Bonhams which acts in the sole capacity as the Seller's agent and not as an additional principal. However, if the Catalogue states that Bonhams sells the Lot as principal, or such a statement is made by an announcement by the Auctioneer, or by a notice at the Sale, or an insert in the Catalogue, then Bonhams is the Seller for the purposes of this agreement.
- 1.4. The contract is made on the fall of the Auctioneer's hammer in respect of the Lot when it is knocked down to you.

2. SELLER'S WARRANTIES AND UNDERTAKINGS

- 2.1. The Seller warrants and undertakes to you that:
 - 2.1.1. the Seller is the owner of the Lot or is duly authorised to sell the Lot by the owner;
 - 2.1.2. save as disclosed in the Entry for the Lot in the Catalogue, the Seller sells the Lot with full title guarantee or, where the Seller is an executor, trustee, liquidator, receiver or administrator, with whatever right, title or interest he may have in the Lot;
 - 2.1.3. except where the Sale is by an executor, trustee,

liquidator, receiver, or administrator the Seller is both legally entitled to sell the Lot, and legally capable of conferring on you quiet possession of the Lot.

- 2.1.4. the Seller has complied with all requirements, legal or otherwise, relating to any export or import of the Lot, and all duties and taxes in respect of the export or import of the Lot have (unless stated to the contrary in the Catalogue or announced by the Auctioneer) been paid and, so far as the Seller is aware, all third parties have complied with such requirements in the past;
- 2.1.5. items consigned by the Seller are not connected with or derived from any criminal activity, including without limitation tax evasion, money laundering or terrorist financing or in breach of any applicable international trade sanctions;
- 2.1.6. subject to any alterations expressly identified as such made by announcement or notice at the Sale venue or by the Notice to Bidders or by an insert in the Catalogue or on the Bonhams website, the Lot corresponds with the Contractual Description of the Lot, being that part of the Entry about the Lot in the Catalogue which is in bold letters and (except for colour) with any photograph of the Lot in the Catalogue.

3. DESCRIPTION OF THE LOT

- 3.1. Paragraph 2.1.6. sets out what is the Contractual Description of the Lot. In particular, the Lot is not sold as corresponding with any part of the Entry in the Catalogue which is not printed in bold letters, the remainder of which Entry merely sets out (on the Seller's behalf) Bonhams' opinion about the Lot and which is not part of the Contractual Description upon which the Lot is sold. Any statement or representation other than that part of the Entry referred to in paragraph 2.1.6. (together with any express alteration to it as referred to in paragraph 2.1.6.), including any Description or Estimate, whether made orally or in writing, including in the Catalogue or on Bonhams' Website, or by conduct, or otherwise, and whether by or on behalf of the Seller or Bonhams and whether made prior to or during the Sale, is not part of the Contractual Description upon which the Lot is sold.
- 3.2. Except as provided in paragraph 2.1.6. and without prejudice to the provisions of paragraph 14, the Seller does not make or give and does not agree to make or give any contractual promise, undertaking, obligation, guarantee, warranty, or representation of fact, or undertake any duty of care, in relation to any Description of the Lot or any Estimate in relation to it, nor of the accuracy or completeness of any Description or Estimate which may have been Bonhams. No such Description or Estimate is incorporated into this Contract for Sale.

4. FITNESS FOR PURPOSE AND SATISFACTORY QUALITY

- 4.1. The Seller does not make and does not agree to make any contractual promise, undertaking, obligation, guarantee, warranty, or representation of fact in relation to the satisfactory quality of the Lot or its fitness for any purpose.
- 4.2. The Seller will not be liable for any breach of any undertaking, as to the satisfactory quality of the Lot or its fitness for any purpose.

5. RISK, PROPERTY AND TITLE

- 5.1. Risk in the Lot passes to you from the day upon which it is knocked down to you on the fall of the Auctioneer's hammer in respect of the Lot. The Seller will not be responsible thereafter for the Lot prior to you collecting it from Bonhams or the Storage Contractor, with whom you have separate contract(s) as Buyer. You will indemnify the Seller and keep the Seller fully indemnified from and against all claims, proceedings, costs, expenses, and losses arising in respect of any injury, loss and damage caused to the Lot from the day of the fall of the Auctioneer's hammer.
- 5.2. Title and risk to the Lot passes to the Buyer at the time of the auction. Nevertheless, the lot will be retained until (i) the Purchase Price and all other sums payable by you to Bonhams in relation to the Lot have been paid in full to and received in cleared funds by Bonhams, and (ii) Bonhams has completed its investigations pursuant to clause 6.10.

6. PAYMENT

- 6.1. Unless agreed in writing with you by Bonhams on the Seller's behalf (in which case you must comply with the terms of that agreement), all such sums must be paid to Bonhams by you in the currency in which the Sale was conducted by not later than 4.30pm on the second working day following the Sale:
 - The Sale Price of the Lot;
 - The Commission, in accordance with the rates described in the Notice to Bidders for each lot each Lot and;
 - If the Lot is marked [AR], an additional Commission calculated and payable in accordance with the Notice to Bidders, in addition to VAT on the amount, if any.

In such a way that all sums due to us are received, in cleared funds, no later than the seventh working day after the Sale.

- 6.2. You must also pay Bonhams all applicable Fees pursuant to this Sales Agreement.
- 6.3. Your obligation to pay the Purchase Price arises when the Lot is knocked down to you on the fall of the Auctioneer's hammer in respect of the Lot.
- 6.4. Compliance with the time limits set for payment of the Purchase Price and all other sums payable by you to Bonhams is a material term of this agreement. Unless otherwise agreed in writing between you and Bonhams on behalf of the agreement between you and Bonhams on behalf of the Seller (in which case you must abide by the terms of such agreement), you shall pay all such sums to Bonhams in the currency of the Sale, no later than 4:30 p.m. on the second business day following the Sale and you shall ensure that funds are cleared no later than the seventh business day following the Sale. Payment must be made to Bonhams by one of the methods set out in the Notice to Bidders, unless otherwise agreed in writing between you and Bonhams. If you fail to make payment in accordance with this paragraph, the Seller shall have the rights set out in paragraph 8 below.
- 6.5. Invoices will only be sent to the registered Buyer, unless the Buyer is acting as a principal's agent, bailee or nominee and Bonhams has approved this arrangement, in which case Bonhams will send invoices to the principal.
- 6.6. If more than one Lot has been allocated to you, all sums received by Bonhams from you will be applied pro rata, in the first instance, to the Purchase Price of each Lot and, in the second instance, pro rata to all sums owed by you to Bonhams.
- 6.7. You assure us that neither you nor -if you are a company-, your directors, your managers or your owner or its directors or shareholders, are a natural person or an entity which is, or is owned or controlled by natural persons or entities which are, at the date of signature of this contract:
 - subject(s) to sanctions administered or enforced by the Office of Foreign Assets Control of the U.S. Department of the Treasury, the U.S. Department of State, the United Nations Security Council, the European Union, the U.K. Treasury, or any other authority that has imposed such sanctions ("Sanctions" and "Sanctioned Party"); or
 - located, registered or resident in a country or territory which is, or whose government is, subject to Sanctions, including, without limitation, Iran, North Korea, Sudan, and Syria.
- 6.8. You warrant that the funds used in the Sale are not related to any criminal activity, including, but not limited to, theft, receiving stolen goods, tax fraud, money laundering or the financing of Terrorism and that you are not involved in any criminal investigation and have not been charged, convicted, or sentenced in connection with any criminal activity.
- 6.9. If you are acting as an agent for another party ("your Principal"), you warrant to us that:
 - you have carried out an appropriate verification of the information provided by your Principal, in order to ensure that he/she is not subject to Sanctions and in accordance with anti-money laundering laws and regulations;
 - your Principal is not a Sanctioned Party and is not owned, partly owned or controlled by a Sanctioned Party, and you have no reason to suspect that your Principal has been indicted, charged or convicted for money laundering, terrorism or other crimes or offences;
 - the items acquired by you or your Principal are not acquired or used in any way in connection with or to facilitate the violation of applicable tax, money laundering or anti-terrorism laws and regulations; and
 - you consent to Bonhams relying on your verification of the information provided by your Principal, and you undertake to retain the relevant documents for at least

- 5 years, and to make them available for review by an independent auditor, if requested by us.
- 6.10. Bonhams reserves the right to investigate any person entering into a transaction with Bonhams and to identify the source of any funds received from the Buyer. If Bonhams has not completed its anti-money laundering, anti-terrorist financing or other financial crime investigations and identity checks in relation to you or the Buyer to its satisfaction, Bonhams may, at its discretion, retain the Lots and/or proceeds of the Sale, defer or cancel any Sale, and take any other action required or permitted under applicable law, without incurring any liability to you.

7. COLLECTION OF THE LOT

- 7.1. Unless otherwise agreed in writing between you and Bonhams, the Lot will be delivered to you or on your instructions only when (i) Bonhams has received, in cleared funds, the full amount of the Purchase Price and any other monies owed by you to the Seller and Bonhams, and (ii) Bonhams has completed its investigations under clause 6.10. The Lot will only be released upon production of a receipt obtained from Bonhams' cash office.
- 7.2. Subject to clause 7.1, you must remove the Lot at your own expense by the date and time specified in the Notice to Bidders or, if no date is specified, by 4.30pm on the seventh working day after the Sale.
- 7.3. The Lot may be collected from the address given in the Notice to Bidders. After the date and time specified in the Notice to Bidders, the Lot may be collected from another location and you must enquire with Bonhams as to the date and time at which you will be able to collect it, although this information will, in most cases, be given in the Notice to Bidders.
- 7.4. If you have not removed the Lot by the date specified in the Notice to Bidders, you authorize Bonhams, acting, in this case, in your name and on your behalf, to enter into a contract (the "Storage Agreement") with a Storage Company for the storage of the Lot, on the then current standard terms and conditions agreed between Bonhams and the Storage Company, a copy of which we will provide to you upon request. We may also decide to store the Lot on our premises, and, in this event, a storage fee will be payable, at our prevailing daily rate (currently a minimum of €3 plus VAT per Lot per day) from the expiry of the period defined in paragraph 7.2. These storage charges constitute Fees payable to Bonhams.
- 7.5. Until you have paid the Purchase Price and all Expenses in full, the Lot will either be held by Bonhams as agent for the Seller or held by the Storage Company acting as agent for the Seller and Bonhams under the terms of the Storage Agreement.
- 7.6. You undertake to comply with the terms of the Storage Agreement and to pay the Charges (and any costs relating to the removal of the Lot for storage) due under the Storage Agreement. You acknowledge and agree that you may not retrieve the Lot from the Storage Company's premises until you have paid in full the Purchase Price and all Fees and costs due under the Storage Agreement.
- 7.7. You shall be fully responsible for the packaging, handling, and transportation of the Lot to be retrieved and compliance with all import or export regulations applicable to the Lot.
- 7.8. You will be wholly responsible for any removal, storage or other charges or expenses incurred by the Seller if you do not remove the Lot in accordance with this paragraph 7 and will indemnify the Seller against all charges, costs, including any legal costs and fees, expenses and losses suffered by the Seller by reason of your failure to remove the Lot including any charges due under any Storage Contract. All such sums due to the Seller will be payable on demand.

8. FAILURE TO PAY FOR THE LOT

- 8.1. If the Purchase Price for a Lot is not paid to Bonhams in within three months after the Sale, the Seller will be entitled, with the prior written agreement of Bonhams but without further notice to you, to exercise one or more of the following rights (whether through Bonhams or otherwise):
- 8.1.1. to terminate immediately the Contract for Sale of the Lot for your breach of contract;
- 8.1.2. to resell the Lot by auction, by private treaty or by any other means by notifying you of the intention to resell with seven days' written notice; in the event of a re-bid, Bonhams will be entitled to claim from the defaulting bidder payment of the difference between the original hammer price and the re-bid hammer price if the latter is lower;

- 8.1.3. to retain possession of the Lot;
- 8.1.4. to remove and store the Lot at your expense;
- 8.1.5. to take legal proceedings against you for any sum due under the Contract for Sale and/or damages for breach of contract;
- 8.1.6. to receive interest on all sums due (both before and after the ruling of a judgment or order) at a rate equal to three times the prevailing legal interest rate, interest being calculated on a daily basis from the date on which the said sums became payable until the date of full payment;
- 8.1.7. to retain possession of any other property sold to you by the Seller at the Sale or any other auction or by private treaty until all sums due under the Contract for Sale shall have been paid in full in cleared funds;
- 8.1.8. to retain possession of any of your other property in the possession of the Seller and/or Bonhams (as the Seller's bailee) for any purpose (including, without limitation, other property sold to you); and
- 8.1.9. so long as such goods remain in the possession of the Seller or Bonhams as its bailee, to rescind the contract for the Sale of any other goods sold to you by the Seller at the Sale or at any other auction or by private treaty and apply any monies received from you in respect of such goods in part or full satisfaction of any amounts owed to the Seller or to Bonhams by you.
- 8.1.10. to set off any sums received from you for whatever reason, whether at the time of your default or at any other time, as full or part payment of all sums owed by you to Bonhams under this Agreement;
- 8.1.11. to retain possession of, and on three months' written notice to sell, Without Reserve, any of your other property in the possession of the Seller and/or of Bonhams (as bailee for the Seller) for any purpose (including, without limitation, other goods sold to you) and to apply any monies due to you as a result of such Sale in satisfaction or part satisfaction of any amounts owed to the Seller or to Bonhams; and
- 8.1.12. to decline to allow you to register for a future Sale or to reject any bid you may make for a future Sale or to require you to pay a deposit before accepting a bid for a future Sale, in which case Bonhams shall be entitled to apply such deposit as full or part payment, as the case may be, of the Purchase Price of any Lot of which you are the Buyer;
- 8.1.13. after making reasonable efforts to inform you, to give your name and address to the Seller, so that he may take the appropriate measures to recover the amounts due and the costs associated with such measures.
- 8.2. You agree to indemnify Bonhams and the Seller against all legal and other costs of enforcement, all losses and other expenses and costs (including any monies payable to Bonhams in order to obtain the release of the Lot) incurred by the Seller (whether or not court proceedings will have been issued) as a result of Bonhams taking steps under this paragraph 8 on a full indemnity basis together with interest thereon (after as well as before judgement or order) at the rate specified in paragraph 8.1.6 from the date upon which the Seller becomes liable to pay the same until payment by you.
- 8.3. Upon any resale of the Lot in accordance with paragraph 8.1.2, Bonhams will account to you for any balance remaining on the amounts received by it or on its behalf in respect of the Lot, after payment of all sums due to the Seller and Bonhams, within 28 days of receipt of such sums by it or on its behalf. If you pay Bonhams only part of the sums you owe to Bonhams, such payment will be applied, in the first instance, to the Auction Price and VAT on the Lot (or, if you have purchased more than one Lot, pro rata to the Auction Price and VAT on each Lot) and, second, on the Purchase Commission and VAT thereon (or, if you have purchased more than one Lot, pro rata on the Purchase Commission and VAT on each Lot) and, third, on any other sums due to Bonhams.

9. THIRD-PARTY CLAIMS RELATING TO LOTS

- 9.1. Where it becomes apparent to Bonhams that the Lot is subject to a claim by someone other than you or the Seller (or that Bonhams may reasonably expect such a claim to be made), Bonhams shall not be liable for any loss or damage arising from the Lot. Bonhams may, at its sole discretion, dispose of the Lot in a manner consistent with the terms and conditions of the Lot, use the Lot in a manner consistent with its legitimate interests and those of the other parties involved and lawfully defend its legitimate interests and positions. Without prejudice to the generality of the foregoing and by way of example, Bonhams may:
- 9.1.1. Withhold the Lot to investigate any matter raised or which Bonhams may reasonably expect to be raised in connection with the Lot and/or;
- 9.1.2. Seek relief from any court, arbitrator, mediator or

administrative authority by way of main, incidental, additional, counterclaim, forced or conservatory intervention, etc. and/or;

- 9.1.3. Require you to pay an indemnity or security in exchange for taking any action to which you agree.
- 9.2. The discretion to which Bonhams refers in paragraph 9.1:
- May be exercised at any time during which Bonhams has physical or legal possession of the Lot or at any other time after such possession, where the cessation of possession has occurred by reason of a decision or injunction of any court, mediator, arbitrator or administrative authority and;
 - Will not be exercised unless Bonhams believes that there are serious grounds that can be raised in favour of the claim.

10. FORGERIES

- 10.1. Bonhams guarantees the authenticity of lots offered in its sales for a period of 5 years from the date of sale and will assume all liability for any Forgeries, in accordance with the terms and conditions of paragraph 10.
- 10.2. Paragraph 10 only applies if:
- 10.2.1. your name is as it appears on the invoice sent by Bonhams in relation to the Lot and that invoice has been paid;
- 10.2.2. You make a claim to Bonhams within 5 years of the sale, in writing, immediately upon becoming aware that the Lot may be a Forgery;
- 10.2.3. Within one month after such notification has been made, you return the Lot to Bonhams in the same condition as it was in at the time of the Sale, accompanied by written proof of the fact that the Lot is a Forgery and together with details of the Sale and the Lot number sufficient to identify it.
- 10.3. Paragraph 10 shall not apply if:
- 10.3.1. The Article relating to the Lot contained in the Catalogue reflected the then generally accepted opinion of connoisseurs and experts or clearly indicated that such an opinion was being discussed or reflected the prevailing opinion of an expert considered eminent in the relevant field or;
- 10.3.2. It can only be established that the Lot is a Fake by means of procedures that became generally accepted only after the publication of the Catalogue or by means of procedures that Bonhams could not reasonably have been required to employ.
- 10.4. You authorise Bonhams to use any procedures and carry out any tests it considers necessary to determine whether the Lot is a Fake, at its sole discretion.
- 10.5. If Bonhams is satisfied that the Lot is a Fake, Bonhams will terminate the sale of the Lot in question and Bonhams will refund to you an amount equal to the sum of the Purchase Price, the Purchase Commission, VAT and the Expenses paid by you to acquire the Lot.
- 10.6. The benefit of paragraph 10 is personal to you and is not transferable.
- 10.7. You will lose the benefit of paragraph 10 if you sell or otherwise dispose of your rights to the Lot.

11. STRIKING TEXTS OR ILLUSTRATIONS FROM A BOOK

Where the Lot consists in whole or in part of a Book or Books and a Book does not contain text or illustrations (in all cases, referred to as a "Non-Conforming Lot"), Bonhams will be personally liable in relation to such Non-Conforming Lot, for a period of five years from the date of sale, in accordance with the terms of this paragraph, if:

- The original invoice was sent to you by Bonhams in relation to the Lot and this invoice has been paid and;
- You make a claim to Bonhams, in writing, immediately after becoming aware that the Lot may be a non-conforming Lot and, in any event, within 5 years of the Sale and;
- you return the Lot to Bonhams in the same condition as it was at the time of the Sale, accompanied by written proof that the Lot is a non-conforming Lot and details of the Sale and the Lot number sufficient to identify it.

But not if:

- The Article relating to the Lot contained in the Catalogue states that the rights provided for in this paragraph do not apply to this Lot;
- The Article referring to the Lot contained in the Catalogue reflected the then generally accepted opinion of connoisseurs and experts or clearly indicated that such an opinion was being discussed or;
- It can only be established that the Lot is a non-conforming Lot by means of procedures which were not generally accepted until after publication of the Catalogue or by means of procedures which Bonhams

could not reasonably have been required to employ or;
- The Lot includes atlases, maps, autographs, manuscripts, illustrated books, music or periodicals or;
- The Lot was listed in the Catalogue under the category "collections" or "collections and miscellaneous" or the Catalogue indicated that the Lot included or contained a collation, number or Books that are not described or missing text or illustrations are referenced, or the Book contains blank spaces, half-titles or advertisements.

If Bonhams is convinced that the Lot is a Non-conforming Lot, Bonhams will terminate the sale of the Lot and you will transfer ownership of the Lot in question to Bonhams and Bonhams will refund to you an amount equal to the sum of the Purchase Price, the Purchase Commission, the VAT and the Costs you have paid to acquire the Lot. The benefit of paragraph 12 is personal to you and is not transferable. You will lose the benefit of paragraph 12 if you sell or otherwise dispose of your rights to the Lot.

12. THE SELLER'S LIABILITY

- 12.1. The Seller will not be liable for any injury, loss or damage caused by the Lot after the fall of the Auctioneer's hammer in respect of the Lot.
- 12.1.1. the Seller will not be liable for any loss of Business, Business profits or revenue or income or for loss of reputation or for disruption to Business or wasted time on the part of the Buyer or of the Buyer's management or staff or, for any indirect losses or consequential damages of any kind, irrespective in any case of the nature, volume or source of the loss or damage alleged to be suffered, and irrespective of whether the said loss or damage is caused by or claimed in respect of any negligence, another Quasi-delict, breach of contract, breach of a legal obligation breach of a legal obligation, breach of an obligation, a claim for restitution or claim for restitution or otherwise;
- 12.1.2. in any circumstances where the Seller is liable to you in respect of the Lot, or any act, omission, statement, or representation in respect of it, or this agreement or its performance, and whether in damages, for an indemnity or contribution or for the restitution of a remedy or in any way whatsoever, the Seller's liability will be limited to payment of a sum which will not exceed by way of maximum the amount of the Purchase Price of the Lot irrespective in any case of the nature, volume or source of any loss or damage alleged to be suffered or sum claimed as due, and irrespective of whether the liability arises from any negligence, other tort, breach of contract, statutory duty, bailee's duty, claim for restitution or otherwise.
- 12.2 Nothing set out in paragraph 12 above will be construed as excluding or restricting (whether directly or indirectly) any person's liability or excluding or restricting any person's rights or remedies in respect of (i) fraud, or (ii) death or personal injury caused by the Seller's negligence (or any person under the Seller's control or for whom the Seller is legally responsible), or (iii) any other liability to the extent the same may not be excluded or restricted as a matter of law.

13. MISCELLANEOUS

- 13.1 You may not assign either the benefit or burden of the Contract for Sale.
- 13.2 The Seller's failure to exercise, including by way of specific performance, or delay in exercising, including by way of specific performance, any power or right under the Sales Contract shall not constitute or be deemed to constitute a waiver of its rights with respect thereto, except to the extent expressly waived by Seller by delivery to you of a written instrument of waiver. Any such waiver shall not affect the Seller's subsequent ability to exercise, including by way of compulsory execution, any rights under the Sales Contract.
- 13.3. If either party to the Contract for Sale is prevented from performing that party's respective obligations under the Contract for Sale by circumstances beyond its reasonable control (including without limitation, governmental intervention, industrial action, insurrection, warfare (declared or undeclared), terrorism, power failure, epidemic or natural disaster) or if performance of its obligations would by reason of such circumstances give rise to a significantly increased financial cost to it, that party will not, for so long as such circumstances prevail, be required to perform such obligations. This paragraph does not apply to the obligations imposed on you by paragraph 6.
- 13.4 Any notice or other communication to be given under the Contract for Sale must be in writing and may be delivered by hand or sent by first class post or air mail or fax transmission, if to the Seller, addressed c/o Bonhams at its address or fax number in the Catalogue (marked

for the attention of the Company Secretary), and if to you to the address or fax number of the Buyer given in the Bidder Registration Form (unless notice of any change of address is given in writing). It is the responsibility of the sender of the notice or communication to ensure that it is received in a legible form within any applicable time period.

- 13.5 If any term or any part of any term of the Contract for Sale is held to be unenforceable or invalid, such unenforceability or invalidity will not affect the enforceability and validity of the remaining terms or the remainder of the relevant term.
- 13.6 References in the Contract for Sale to Bonhams will, where appropriate, include reference to Bonhams' officers, employees, and agents and to any subsidiary of Bonhams Holdings Limited and its officers, employees, and agents.
- 13.7 The headings used in the Contract for Sale are for convenience only and will not affect its interpretation.
- 13.8 In the Contract for Sale "including" means "including, without limitation".
- 13.9 References to the singular will include reference to the plural (and vice versa) and reference to any one gender will include reference to the other genders.
- 13.10 Reference to a numbered paragraph is to a paragraph of the Contract for Sale.
- 13.11 Save as expressly provided in paragraph 10.12, nothing in the Contract for Sale confers (or purports to confer) on any person who is not a party to the Contract for Sale any benefit conferred by, or the right to enforce any term of, the Contract for Sale.
- 13.12 Where the Contract for Sale confers an immunity from, and/or an exclusion or restriction of, the responsibility and/or liability of the Seller, it will also operate in favour and for the benefit of Bonhams, Bonhams' holding company and the subsidiaries of such holding company and the successors and assigns of Bonhams and of such companies and of any officer, employee, and agent of Bonhams and its companies.

14. GOVERNING LAW

Sales Contract shall apply, and all related matters shall be governed by and construed in accordance with French law and you and the Seller each submit to the exclusive jurisdiction of the courts of Paris; as an exception to this principle, the Seller may bring proceedings against you in any other court of competent jurisdiction to the extent permitted by the law applicable in the jurisdiction of such court. Bonhams has set up a claims handling procedure available from the Company Secretary. In accordance with the law, civil liability claims arising from voluntary sales of furniture by public auction are time-barred five years after the auction.

Formulaire d'inscription et d'enchère

(Ordre d'achat en personne / en absence / par téléphone)

Veillez entourer le mode d'enchère ci-dessus.

<input type="checkbox"/>	<input type="checkbox"/>	<input type="checkbox"/>	<input type="checkbox"/>
--------------------------	--------------------------	--------------------------	--------------------------

Numéro d'identification
(réservé à l'administration)

BONHAMS

CORNETTE de SAINT CYR

Cette vente, y compris les enchères et les achats, est régie par les conditions de vente de Bonhams. Vous devez lire les conditions et toutes les informations sur la vente avant d'enchérir et vous assurer que vous comprenez les frais à payer pour tout achat que vous effectuerez. Les Conditions définissent également certains engagements pour les enchérisseurs et les acheteurs et limitent la responsabilité de Bonhams à votre égard. Veuillez noter que la facture pour le lot acheté sera établie au nom figurant sur ce formulaire et que le paiement ne sera accepté qu'à partir d'un compte à ce nom (ou au nom de la société si l'enchère est faite au nom de cette société).

Protection des données – utilisation de vos renseignements personnels

Lorsque nous obtenons des informations personnelles vous concernant lors de votre inscription ou de votre enchère, nous ne les utilisons que conformément aux termes de notre Politique de confidentialité. Une copie de notre politique de confidentialité est disponible sur notre site web (www.bonhams.com) ou peut être demandée par courrier à Customer Services Department, Bonhams, Client Services, 6 Av. Hoche, 75008 Paris, France, +33 1 42 61 10 10, paris@bonhams.com ou par e-mail à info@bonhams.com.

Nous pouvons de temps à autre vous fournir des informations sur des biens et services qui, selon nous, pourraient vous intéresser, sur base de vos interactions précédentes avec nous. À tout moment, vous pouvez choisir de ne pas recevoir ces communications. Si vous ne souhaitez pas recevoir ces communications, veuillez cocher cette case

Avis aux enchérisseurs.

Au moins 24 heures avant la vente, vous devez fournir une pièce d'identité avec photo délivrée par le gouvernement, par exemple un passeport ou un permis de conduire, et - si cela ne figure pas sur la pièce d'identité - un justificatif de domicile, par exemple une facture (électricité, téléphone ou autre), ou un relevé de carte bancaire/de crédit. Dans le cas échéant ou le client est une entreprise, ce dernier doit également fournir les documents d'enregistrement de leur société, les justificatifs des bénéficiaires effectifs détenant 25 % ou plus de la société et la confirmation du nom de la personne ayant le pouvoir d'agir de la société. Si vous ne fournissez pas ces documents, vos enchères risquent de ne pas être enregistrées. Les clients qui ne sont pas en mesure de fournir les documents avant la vente peuvent choisir d'enchérir en ligne en utilisant notre option de vérification de carte de crédit. Veuillez noter que nous nous réservons le droit de demander une référence bancaire ou un dépôt.

En cas de succès

Je viens chercher mes achats en personne

Je vous remercie de bien vouloir donner mes coordonnées aux transporteurs qui me transmettront un devis et j'accepte que vous leur communiquiez mes coordonnées afin qu'ils puissent me contacter.

Titre de la vente aux enchères: Art impressionniste et moderne	Date de la vente: 3 juin 2026
N° de la vente: 31777	Lieu de la vente: paris
Si vous n'assistez pas à la vente en personne, veuillez fournir les coordonnées des lots pour lesquels vous souhaitez faire une enchère au moins 24 heures avant la vente. Les enchères seront arrondies à la surenchère inférieure la plus proche. Veuillez consulter l'avis aux enchérisseurs publié dans le catalogue pour tout complément d'information se rapportant aux offres par téléphone, en ligne ou par écrit que Bonhams peut accepter en votre nom. Bonhams fera tout son possible pour exécuter ces ordres d'achat en votre nom mais ne sera pas tenu pour responsable en cas d'erreurs ou de manquement à exécuter ces offres d'achat.	
Paliers d'enchère généraux:	
€10 - 20010s	€10,000 - 20,0001,000s
€200 - 50020 / 50 / 80s	€20,000 - 50,0002,000 / 5,000 / 8,000s
€500 - 1,00050s	€50,000 - 100,0005,000s
€1,000 - 2,000100s	€100,000 - 200,00010,000s
€2,000 - 5,000200 / 500 / 800s	au-delà de €200,000à la discrétion du commissaire-priseur
€5,000 - 10,000500s	
Le commissaire-priseur peut, à sa discrétion, diviser les offres d'achat à tout moment.	
Numéro client	Titre
Prénom	Nom
Nom de la société (pour l'envoi de la facture dans le cas échéant)	
Adresse	
Ville	
Département/Région	
Code postal	
Pays	
Téléphone portable	
Téléphone fixe	
Adresse courriel (en lettres majuscules)	
Veillez répondre à toutes les questions ci-dessous	
1. Pièce d'identité fournie: Une pièce d'identité délivrée par le gouvernement <input type="checkbox"/> et (si la pièce d'identité ne confirme pas votre adresse) <input type="checkbox"/> une facture ménagère ou un relevé bancaire. S'il s'agit d'une société, veuillez fournir un Kbis (un document officiel attestant l'existence juridique de votre entreprise commerciale), votre pièce d'identité (comme ci-dessus) (et, si vous n'êtes pas directeur, une lettre vous autorisant à agir), ainsi qu'une preuve attestant les bénéficiaires effectifs de la société.	
2. Représentez-vous l'enchérisseur ? <input type="checkbox"/> Si oui, veuillez répondre à la question 3.	
Nom, adresse et coordonnées (téléphone et courriel) de l'enchérisseur: Pièce d'identité de l'enchérisseur: Pièce d'identité délivrée par le gouvernement <input type="checkbox"/> et (si la pièce d'identité ne confirme pas l'adresse) <input type="checkbox"/> facture ménagère/relevé bancaire.	
Agissez-vous à titre professionnel ? Oui <input type="checkbox"/> Non <input type="checkbox"/>	Si vous êtes immatriculé à la TVA, veuillez indiquer votre numéro d'immatriculation ici: <input type="checkbox"/> <input type="checkbox"/> <input type="checkbox"/> / <input type="checkbox"/> <input type="checkbox"/> <input type="checkbox"/> <input type="checkbox"/> - <input type="checkbox"/> <input type="checkbox"/> <input type="checkbox"/> <input type="checkbox"/> - <input type="checkbox"/> <input type="checkbox"/>

Veillez noter que tous les appels téléphoniques peuvent être enregistrés.

Téléphone ou ordre d'achat en cas d'absence (T/A)	N° de lot	Brève description	Offre d'achat maximale en EUR (hors prime et TVA)	Ordre d'achat de sécurité*

EN SIGNANT CE FORMULAIRE, VOUS CONFIRMEZ QUE VOUS AVEZ EXAMINÉ LE CATALOGUE DES LOTS SUSMENTIONNÉS, VOUS ACCEPTEZ LES CONDITIONS DE VENTE, Y COMPRIS LES GARANTIES ÉNUMÉRÉES, ET VOUS ACCEPTEZ DE PAYER LA PRIME D'ACHAT, LA TVA ET TOUS LES AUTRES FRAIS QUI SERAIENT DUS. CECI AFFECTE VOS DROITS LÉGAUX.

Signature de l'enchérisseur/agent (veuillez en supprimer un):

Date:

* Ordre d'achat de sécurité : une enchère maximale (hors prime et TVA de l'acheteur) devant être exécutée par Bonhams au cas où nous serions dans l'impossibilité de vous joindre par téléphone ou si la connexion venait à être coupée pendant les enchères.

Le paiement ne sera accepté que sur un compte au même nom que celui figurant sur la facture et le formulaire d'inscription à la vente aux enchères. S'il vous plaît, veuillez envoyer par email ou par la poste le formulaire d'inscription à la vente aux enchères dûment rempli.

Bonhams, Client Services, 6 Av. Hoche, 75008 Paris, France, +33 1 42 61 10 10, paris@bonhams.com

Bonhams France SAS, 6 avenue Hoche, 75008 Paris. N° d'agrément 2007-638 - RCS Paris 500 772 652. EORI Number : FR50077265200011

Fra/05/2026

Registration and Bidding Form

(Attende / Absentee / Telephone Bidding)
Please circle your bidding method above.

<input type="checkbox"/>	<input type="checkbox"/>	<input type="checkbox"/>	<input type="checkbox"/>
--------------------------	--------------------------	--------------------------	--------------------------

Paddle number (for office use only)

BONHAMS

CORNETTE de SAINT CYR

The Sale, including all bidding and buying, is governed by Bonhams' Conditions of Sale. You should read the Conditions and any Sales Information prior to bidding and ensure you understand the charges payable on any purchase you make. The Conditions also set out certain undertakings by bidders and buyers and limits Bonhams' liability to you. Please note an invoice for a purchased lot will be made out in the name as shown on this form and payment will only be accepted from an account in that name (or the name of the company if the bid is on behalf of that company).

Data protection

Where we obtain any personal information about you when you register or bid with us, we shall only use it in accordance with the terms of our Privacy Policy. A copy of our Privacy Policy can be found on our website (www.bonhams.com) or requested by post from Client Services Department, 6 Av. Hoche, 75008 Paris, France, +33 1 42 61 10 10, paris@bonhams.com

We may from time to time provide you with information about goods and services that we believe may interest you, based on your previous interactions with us. You can opt out of receiving these communications at any time. If you do not want to receive such communications, please tick this box

Notice to Bidders.

At least 24 hours prior to the Sale, you must provide government issued photo ID, e.g., a passport or driving licence and - if not included on the ID document - proof of address, e.g., a current utility bill, or bank/credit card statement. Corporate clients must also provide their company registration documents, documentary proof of beneficial owners owning 25% or more of the company and confirmation of the named individual's authority to act. Failure to provide these documents may result in your bids not being processed. Clients who are not able to provide documents prior to Sale may opt to bid online using our credit card verification option. Please note we reserve the right to request a bank reference or deposit.

If successful

I will collect the purchases myself

Please arrange shippers to contact me with a quote and I agree that you may pass them my contact details.

Sale title: Impressionist and Modern Art		Sale date: 3 June 2026	
Sale no: 31777		Sale venue: Paris	
If you are not attending the sale in person, please provide details of the Lots on which you wish to bid at least 24 hours prior to the sale. Bids will be rounded down to the nearest increment. Please refer to the Notice to Bidders in the catalogue for further information relating to Bonhams executing telephone, online or absentee bids on your behalf. Bonhams will endeavour to execute these bids on your behalf but will not be liable for any errors or failing to execute bids.			
General Bid Increments:			
€10 - 200by 10s	€10,000 - 20,000by 1,000s		
€200 - 500by 20 / 50 / 80s	€20,000 - 50,000by 2,000 / 5,000 / 8,000s		
€500 - 1,000by 50s	€50,000 - 100,000by 5,000s		
€1,000 - 2,000by 100s	€100,000 - 200,000by 10,000s		
€2,000 - 5,000by 200 / 500 / 800s	above €200,000at the auctioneer's discretion		
€5,000 - 10,000by 500s			
The auctioneer has discretion to split any bid at any time.			
Customer Number		Title	
First Name		Last Name	
Company name (if applicable)			
Company Registration number (if applicable)			
Address			
		City	
Post / Zip code		County / State	
Telephone (mobile)		Country	
Telephone (landline)			
E-mail (in capitals)			
Please answer all questions below			
1. ID supplied: Government issued ID <input type="checkbox"/> and (if the ID does not confirm your address) <input type="checkbox"/> current utility bill/ bank statement. If a company, please provide the Certificate of Incorporation, your ID (as above) (plus, if not a director, a letter authorising you to act), and documentary evidence of the company's beneficial owners			
2. Are you representing the Bidder? <input type="checkbox"/> If yes, please complete question 3.			
3. Bidder's name, address and contact details (phone and email): Bidder's ID: Government issued ID <input type="checkbox"/> and (if the ID does not confirm their address) <input type="checkbox"/> current utility bill/bank statement			
Are you acting in a business capacity? Yes <input type="checkbox"/> No <input type="checkbox"/>		If registered for VAT please enter your registration here: <input type="checkbox"/> <input type="checkbox"/> / <input type="checkbox"/> <input type="checkbox"/> <input type="checkbox"/> - <input type="checkbox"/> <input type="checkbox"/> <input type="checkbox"/> <input type="checkbox"/> - <input type="checkbox"/> <input type="checkbox"/>	

Please note that all telephone calls may be recorded.

Telephone or Absentee (T / A)	Lot no.	Brief description	MAX bid in EUR (excluding premium & VAT)	Covering bid *

BY SIGNING THIS FORM, YOU CONFIRM THAT YOU HAVE REVIEWED THE CATALOGUING FOR THE ABOVE LOTS, YOU AGREE TO THE CONDITIONS OF SALE INCLUDING THE WARRANTIES LISTED THEREIN, AND AGREE TO PAY THE APPLICABLE BUYER'S PREMIUM, VAT AND ANY OTHER CHARGES DUE. THIS AFFECTS YOUR LEGAL RIGHTS.	
Bidder/Agent's (please delete one) signature:	Date:

* Covering Bid: A maximum bid (exclusive of Buyers Premium and VAT) to be executed by Bonhams only if we are unable to contact you by telephone, or should the connection be lost during bidding.

Payment will only be accepted from an account in the same name as shown on the invoice and Auction Registration form.

Please email or post the completed Auction Registration form and requested information to:

Bonhams, Client Services, 6 Av. Hoche, 75008 Paris, France, +33 1 42 61 10 10, paris@bonhams.com

Bonhams France SAS, 6 avenue Hoche, 75008 Paris. N° d'agrément 2007-638 - RCS Paris 500 772 652. EORI Number : FR50077265200011

Fra/05/26

BONHAMS

CORNETTE de SAINT CYR

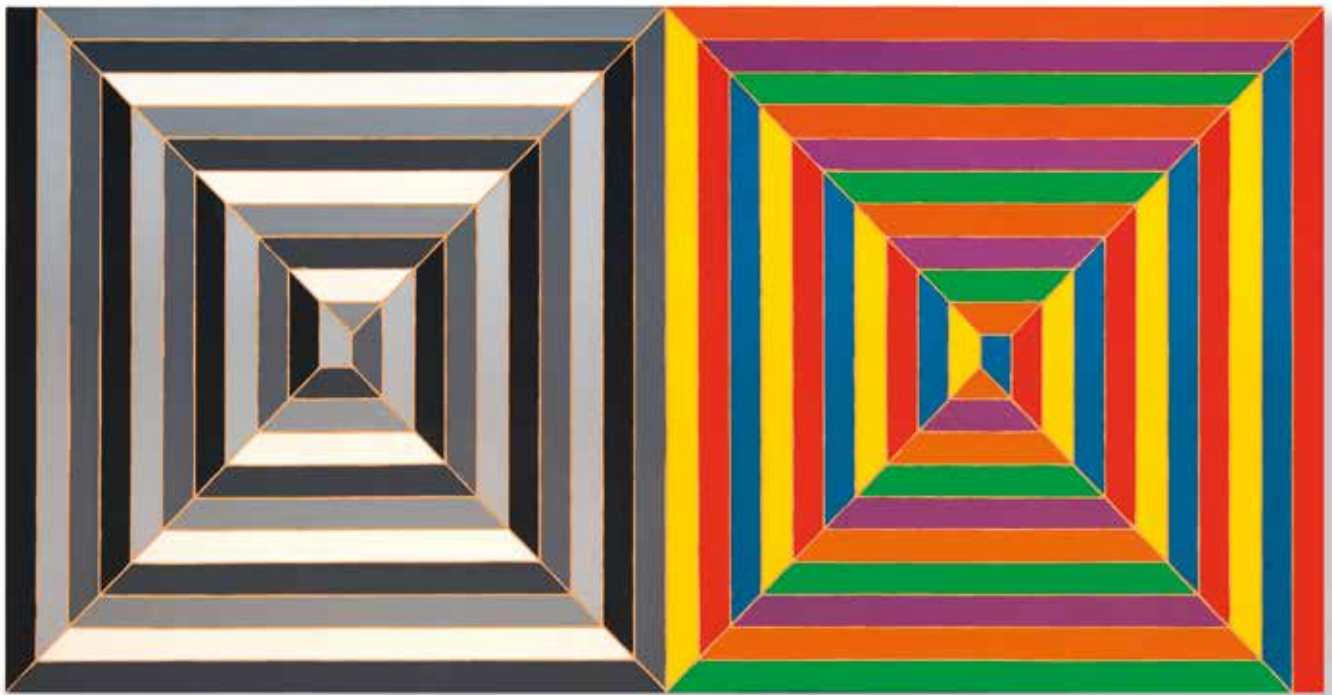

ART D'APRÈS-GUERRE & CONTEMPORAIN DONT LA COLLECTION CLUZEL

Paris | 4 juin 2026

CONTACT

+33 (0)1 47 27 11 24
Sabine.CSC@bonhams-csc.com
[bonhams.com](https://www.bonhams.com)

FRANK STELLA (1936-2024)

Costa Mesa, 1967
alkyde sur toile
160.5 x 320.5 x 8 cm.
€1,500,000 - 2,000,000 *







INDEX

B

Biegas, Boleslas	9
Brauner, Victor	33
Buffet, Bernard	25
Bugatti, Rembrandt	12, 22

C

Closon, Henri-Jean	14, 59, 60
Csaky, Joseph	5

D

Dali, Salvador	29, 30
Daumier, Honoré	61
De Chirico (1888-1978), Giorgio	17, 57
De Vlaminck, Maurice	19
Delvaux, Paul	50, 51, 52, 53

Denis, Maurice	10
Depero, Fortunato	58
Detroy, Léon	23
Dufresne, Charles	41, 42
Dufy, Jean	21
Dunoyer De Segonzac, André	43, 44

F

Fini, Leonor	54, 55
--------------	--------

G

Giacometti, Alberto	56
Graverol, Jane	35, 36

H

Helleu, Paul-Cesar	48
--------------------	----

K

Kisling, Moïse	6
----------------	---

L

Lebasque, Henri	24
Lebourg, Albert	45
Lemmen, Georges	49
Lesieur, Pierre	27, 28
Lipchitz, Jacques	13, 15
Luce, Maximilien	20, 47

M

Maillol, Aristide	8
Marini, Marino	18
Marquet, Albert	11
Metzinger, Jean	7
Montézin, Pierre Eugène	46

P

Pompon, François	1, 2, 3, 4
------------------	------------

R

Rouault, Georges	37, 38, 39, 40
------------------	----------------

S

Survaige, Léopold	16
-------------------	----

T

Tanning, Dorothea	34
-------------------	----

V

Venard, Claude	26
----------------	----



Bonhams Cornette de Saint Cyr
6, Avenue Hoche, Paris, 75008
+33 (0) 1 42 61 10 10
bonhams.com